



COMUNE DI TORCEGNO

Provincia di Trento

Documento Unico di Programmazione

2025-2027

ALLEGATO A

SOMMARIO

PARTE PRIMA

ANALISI DELLA SITUAZIONE INTERNA ED ESTERNA DELL'ENTE

- 1. RISULTANZE DEI DATI RELATIVI ALLA POPOLAZIONE, AL TERRITORIO ED ALLA SITUAZIONE SOCIO ECONOMICA DELL'ENTE**
 - Risultanze della popolazione
 - Risultanze del territorio
 - Risultanze della situazione socio economica dell'Ente
- 2. MODALITÀ DI GESTIONE DEI SERVIZI PUBBLICI LOCALI**
 - Servizi gestiti in forma diretta
 - Servizi gestiti in forma associata
 - Servizi affidati ad altri soggetti
- 3. SOSTENIBILITÀ ECONOMICO FINANZIARIA DELL'ENTE**
 - Situazione di cassa dell'Ente
 - Livello di indebitamento
 - Debiti fuori bilancio riconosciuti
- 4. GESTIONE RISORSE UMANE**
- 5. ORGANISMI ED ENTI STRUMENTALI, SOCIETÀ CONTROLLATE E PARTECIPATE**

PARTE SECONDA

INDIRIZZI GENERALI RELATIVI ALLA PROGRAMMAZIONE PER IL PERIODO DI BILANCIO

A) ENTRATE:

- Titolo 1: Entrate correnti di natura tributaria, contributiva e perequativa
- Titolo 2: Trasferimenti correnti
- Titolo 3: Entrate extratributarie
- Titolo 4: Entrate in conto capitale
- Titolo 5: Entrate da riduzione di attività finanziarie
- Titolo 6: Accensione di prestiti
- Titolo 7: Anticipazione da tesoriere/cassiere

B) SPESE:

- Spesa corrente, con specifico rilievo alla gestione delle funzioni fondamentali
- Programmazione triennale del fabbisogno di personale
- Programmazione triennale dei contratti di servizio
- Programmazione investimenti (e relativo stato di attuazione) e Piano triennale delle opere pubbliche

C) RAGGIUNGIMENTO EQUILIBRI DELLA SITUAZIONE CORRENTE E GENERALI DEL BILANCIO E RELATIVI EQUILIBRI IN TERMINI DI CASSA

D) PRINCIPALI OBIETTIVI DELLE MISSIONI ATTIVATE

E) PIANO DELLE ALIENAZIONI E DELLA VALORIZZAZIONE DEI BENI PATRIMONIALI

F) OBIETTIVI DEL GRUPPO AMMINISTRAZIONE PUBBLICA

G) PIANO TRIENNALE DI RAZIONALIZZAZIONE E RIQUALIFICAZIONE DELLA SPESA (ART.2 COMMA 594 LEGGE 244/2007)

H) CONTABILITÀ ECONOMICO-PATRIMONIALE

I) PIANO DI MIGLIORAMENTO

J) RISORSE DERIVANTI DAL PNRR

Documento Unico di Programmazione

2025-2027

PARTE PRIMA

**ANALISI DELLA SITUAZIONE ESTERNA ED INTERNA
DELL'ENTE**

Premessa

A partire dal 1° gennaio 2016 gli enti locali trentini applicano il D.lgs. 118/2011 e successive modificazioni ed integrazioni, con il quale viene riformato il sistema contabile nazionale per rendere i bilanci delle amministrazioni omogenei, confrontabili ed aggregabili e viene disciplinato, in particolare, nel principio contabile applicato della programmazione allegato n. 4/1, il ciclo della programmazione e della rendicontazione.

La riforma contabile è stata recepita a livello locale con la legge provinciale 9 dicembre 2015 n. 18, che ha introdotto molti articoli D.lgs. 18 agosto 2000 n. 267 e s.m (Testo unico degli enti locali -TUEL). In particolare l'art. 151 del TUEL indica gli elementi a cui gli enti locali devono ispirare la propria gestione, con riferimento al Documento Unico di Programmazione (DUP), sulla cui base viene elaborato il bilancio di previsione finanziario. L'art. 170 del TUEL disciplina quindi il DUP, in sostituzione della Relazione Previsionale e Programmatica (RPP): tale strumento rappresenta la guida strategica e operativa degli enti locali e "consente di fronteggiare in modo permanente, sistemico e unitario le discontinuità ambientali e organizzative".

Il DUP costituisce, nel rispetto del principio del coordinamento e coerenza dei documenti di bilancio, il presupposto necessario di tutti gli altri documenti di programmazione.

Visto che, con il decreto interministeriale dd. 18/05/2018, previsto dal comma 887 della legge 27 dicembre 2017, n. 205, vengono modificati i punti 8.4 e 8.4.1 del principio della programmazione, con previsioni di ulteriore semplificazione riservate agli enti fino a 2mila abitanti, prevedendo che tale DUP dovrà in ogni caso illustrare:

1. l'organizzazione e la modalità di gestione dei servizi pubblici ai cittadini con particolare riferimento alle gestioni associate;
2. la coerenza della programmazione con gli strumenti urbanistici vigenti;
3. la politica tributaria e tariffaria;
4. l'organizzazione dell'Ente e del suo personale;
5. il piano degli investimenti ed il relativo finanziamento;
6. il rispetto delle regole di finanza pubblica.

Ogni anno sono verificati gli indirizzi generali e i contenuti della programmazione con particolare riferimento al reperimento e impiego delle risorse finanziarie e alla sostenibilità economico – finanziaria, come sopra esplicitati. A seguito della verifica è possibile operare motivatamente un aggiornamento degli indirizzi generali approvati.

Le previsioni contenute nel presente Documento Unico di Programmazione (D.U.P.) sono elaborate nel rispetto e secondo le normative attualmente in vigore.

ANALISI DELLA SITUAZIONE INTERNA ED ESTERNA DELL'ENTE

Scenario economico provinciale (novembre 2024) – fonte Nota aggiornamento DEFP 2025-2027

Dal 2018 il PIL del Trentino ha registrato una crescita migliore dell'Alto Adige, oltre che del Nord-Est e dell'Italia, in controtendenza rispetto al decennio 2008-2018, ma anche rispetto al periodo 2012-2018.

	Italia	Nord-est	Trentino	Alto Adige
Crescita 2022-2023(*)	0,7	0,8	1,3	0,5
Crescita 2018-2023(*)	4,0	4,7	6,0	5,1
Crescita 2012-2018	2,8	6,0	6,1	8,9
Crescita 2008-2018	-3,2	1,1	5,8	15,9

(*) Anno 2023: per il Nord-est, il Trentino e l'Alto Adige si tratta di stime

Se osserviamo la dinamica storica del PIL reale, si evince chiaramente il diverso cambio di passo dell'economia trentina rispetto a quella altoatesina dopo le due fasi recessive del 2008 e 2012. La differente reazione alla crisi ha determinato un capovolgimento della forbice di crescita: se negli anni precedenti al 2008 l'economia trentina aveva mostrato un ritmo di sviluppo migliore rispetto all'economia altoatesina, seppur al di sotto delle dinamiche nazionali e ripartizionali, negli anni successivi il sistema produttivo della provincia di Bolzano sperimenta una crescita molto più sostenuta mettendo in risalto una capacità di reazione e un adattamento molto più efficace al mutato contesto economico rispetto alla provincia trentina, ma anche rispetto al contesto delle regioni del Nord e all'Italia stessa. L'intensità della crescita dell'economia provinciale si allinea a quella altoatesina dal 2018, anno in cui il gap tra le due province si stabilizza per poi iniziare a ridursi. Questo processo è stato condizionato anche dallo shock pandemico. I tassi di crescita del Trentino a partire dal 2018 infatti tornano ad essere in linea e talvolta migliori rispetto all'economia altoatesina. La crescita complessiva misurata dal PIL reale nel periodo tra il 2018 e il 2023 risulta in Trentino del 6 per cento, più dell'Italia al 4 per cento e del Nord-est al 4,7 per cento. L'economia trentina è più vivace anche dell'economia altoatesina (5,1 per cento) grazie alla minore contrazione del PIL sperimentata nel 2020 (-7,6 per cento in Trentino rispetto al -8,8 per cento della provincia di Bolzano). Il bilancio è particolarmente positivo soprattutto se si tiene conto che nel periodo in questione vi è stata la crisi energetica che ha influenzato sia il potere di acquisto delle famiglie, sia la capacità delle imprese di avere margini.

Dinamica del PIL a confronto - N.I. 2010=100

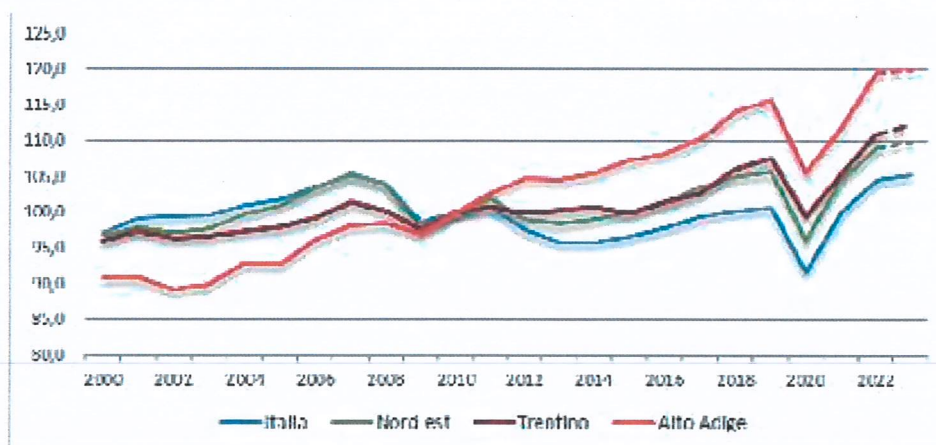

Nel 2023 il PIL trentino a valori correnti è stato pari a 25,5 miliardi di euro, ad inizio della scorsa legislatura (2018) il livello del PIL era di circa 20 miliardi di euro. Nel periodo post-pandemico 2020-2022 il valore aggiunto è variato in modo differente tra settori: una crescita decisiva è stata registrata nell'industria in senso stretto, soprattutto in Trentino, e nelle costruzioni, che si accompagna ad una significativa crescita nei servizi. L'incremento del manifatturiero è particolarmente importante in quanto testimonia la ripresa della capacità produttiva delle imprese trentine che hanno saputo sfruttare le favorevoli condizioni di contesto in termini di politica monetaria, così come importante è stata la spinta degli incentivi provinciali e statali volti all'evoluzione green e tecnologica. Nel comparto dei servizi (soprattutto alberghi e ristorazione) gli investimenti hanno migliorato la qualità dell'offerta ricettiva e quindi i propri ricavi. Anche le costruzioni hanno sicuramente beneficiato delle misure straordinarie legate al Superbonus, ma anche della ripresa degli investimenti pubblici e degli interventi attivati dal PNRR.

1.2 TERRITORIO

1.2.1 - Superficie in Km ² .		15,19	
1.2.2 - RISORSE IDRICHE			
* Laghi	n° 0	* Fiumi e Torrenti	n° 2
1.2.3 - STRADE			
* Statali Km		* Provinciali Km	2
* Vicinali Km		* Autostrade Km	
1.2.4 - PIANI E STRUMENTI URBANISTICI VIGENTI		Se SI data ed estremi del provvedimento di approvazione	
* Piano regolatore adottato	si <input checked="" type="checkbox"/>	no <input type="checkbox"/>	
* Piano regolatore approvato	si <input type="checkbox"/>	no <input checked="" type="checkbox"/>	
* Programma di fabbricazione	si <input type="checkbox"/>	no <input checked="" type="checkbox"/>	
* Piano edilizia economica e popolare	si <input type="checkbox"/>	no <input checked="" type="checkbox"/>	
PIANO INSEDIAMENTO PRODUTTIVI			
* Industriali	si <input type="checkbox"/>	no <input checked="" type="checkbox"/>	
* Artigianali	si <input type="checkbox"/>	no <input checked="" type="checkbox"/>	
* Commerciali	si <input type="checkbox"/>	no <input checked="" type="checkbox"/>	
* Altri strumenti (specificare)			
Esistenza della coerenza delle previsioni annuali e pluriennali con gli strumenti urbanistici vigenti (art. 12, comma 7, D. L.vo 77/95)			
	si <input type="checkbox"/>	no <input checked="" type="checkbox"/>	
Se SI indicare l'area della superficie fondiaria (in mq.)			

L'analisi di contesto del territorio è reso tramite indicatori oggettivi (misurabili in dati estraibili da archivi provinciali) e soggettivi (grado di percezione della qualità del territorio) che attestano lo stato della pianificazione e dello sviluppo territoriale da un lato, la dotazione infrastrutturale e di servizi per la gestione ambientale dall'altro.

La situazione letta dal satellite evidenzia la presenza prevalente di territori boscati e ambienti semi naturali. Si tratta di aree di alta quota con vegetazione rada cui seguono i boschi misti e quelli di conifere. La parte restante del territorio comunale è costituita da colture agrarie frammiste a spazi naturali. Si tratta i aree di prato che circondano gli abitati dove si trovano anche piccoli frutti e seminativi.

Tabella uso del suolo

La situazione letta dal satellite evidenzia la presenza prevalente di territori boscati e ambienti semi naturali. Si tratta di aree di alta quota con vegetazione rada cui seguono i boschi misti e quelli di conifere. La parte restante del territorio comunale è costituita da colture agrarie frammiste a spazi naturali. Si tratta i aree di prato che circondano gli abitati dove si trovano anche piccoli frutti e seminativi.

Disaggregazione uso del suolo e Monitoraggio dello sviluppo edilizio del territorio

Suolo urbanizzato	Sup. attuale	%	Sup. variazioni programmazione *	%
Centro storico	77.000,00	37,11%	non sono in programma variazioni significative rispetto alla situazione attuale	0,00%
Residenziale o misto	115.000,00	55,42%		0,00%
Servizi (scolastico, ospedaliero, sportivo-ricreativo etc...)	2.000,00	0,96%		0,00%
Verde e parco pubblico	13.500,00	6,51%		0,00%
Totale	207.500,00	100,00%		0,00%

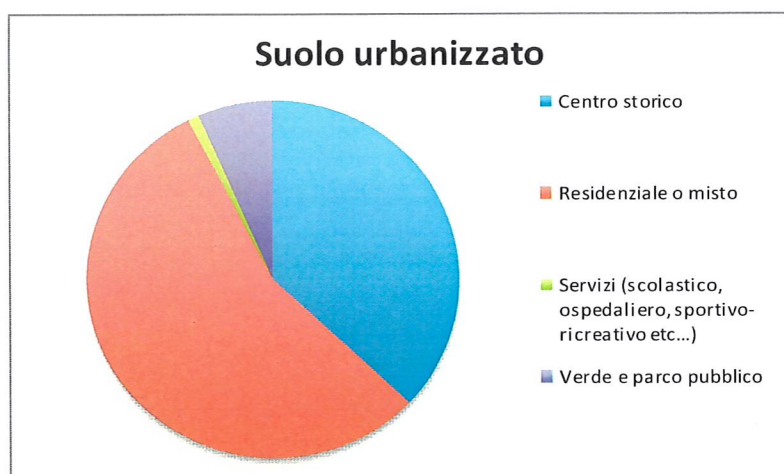

Titoli edilizi	2019	2020	2021	2022	2023
Permessi di costruire per nuovo volume e ampliamenti	7	7	9	15	5
Permesso di costruire/SCIA/CILA su fabbricati esistenti (sup. ristrutturata)	28	14	11	37	16
TOTALE	35	21	20	52	21

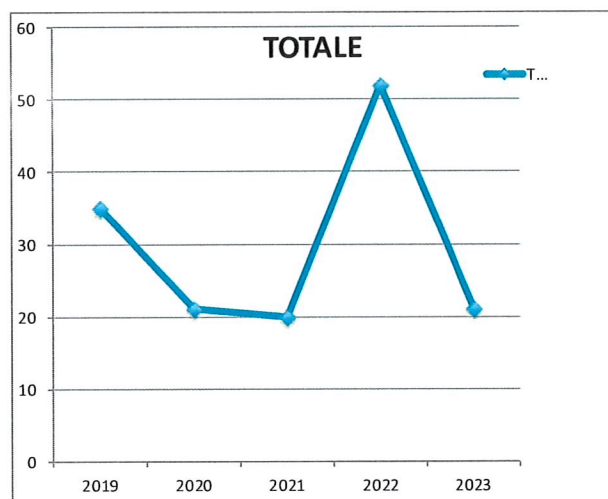

Le strutture presenti sul territorio comunale sono le seguenti:

TIPOLOGIA	ESERCIZIO IN CORSO		PROGRAMMAZIONE PLURIENNALE					
	Anno	2024	Anno	2025	Anno	2026	Anno	2027
1.3.2.1 - Asili nido n° 0	posti n°	0	posti n°	0	posti n°	0	posti n°	0
1.3.2.2 - Scuole materne n° 1	posti n°	30	posti n°	30	posti n°	30	posti n°	30
1.3.2.3 - Scuole elementari n° 0	posti n°	0	posti n°	0	posti n°	0	posti n°	0
1.3.2.4 - Scuole medie n° 0	posti n°	0	posti n°	0	posti n°	0	posti n°	0
Strutture residenziali per anziani n° 0	posti n°	0	posti n°	0	posti n°	0	posti n°	0
1.3.2.6 - Farmacie comunali	n°	0	n°	0	n°	0	n°	0
1.3.2.7 - Rete fognaria in Km.								
- bianca	7		7		7		7	
- nera	7		7		7		7	
- mista	0		0		0		0	
1.3.2.8 - Esistenza depuratore	<u>si</u>	no	<u>si</u>	no	<u>si</u>	no	<u>si</u>	no
1.3.2.9 - Rete acquedotto in KM.	18		18		18		18	
10 - Attuazione servizio idrico integrato	si		si		si		si	
1.3.2.11 - Aree verdi, parchi, giardini	n°	5	n°	5	n°	5	n°	5
1.3.2.12 - Punti luce illuminazione pubblica	n°	338	n°	338	n°	338	n°	338
1.3.2.13 - Rete gas in Km.	15		15		15		15	
1.3.2.14 - Raccolta rifiuti in quintali (stimati)								
- civile	2247		2300		2300		2300	
- industriale	0		0		0		0	
- racc, diff.ta	si	86%	si	86%	si	86%	si	86%
1.3.2.15 - Esistenza discarica	no		no		no		no	
1.3.2.16 - Mezzi operativi	n°	3	n°	3	n°	3	n°	3
1.3.2.17 - Veicoli	n°	3	n°	3	n°	3	n°	3
1.3.2.18 - Centro elaborazione dati	si		si		si		si	
1.3.2.19 - Personal computer	n°	6	n°	6	n°	6	n°	6

1.3 SITUAZIONE SOCIO ECONOMICA DELL'ENTE

Settore	2021	2022	2023
Agricoltura, silvicoltura pesca	26	26	28
Attività manifatturiere	3	3	2
Costruzioni	14	12	10
Commercio all'ingrosso e al dettaglio; riparazione di autoveicoli	2	2	4
Trasporto e magazzinaggio	1	1	1
Attività dei servizi di alloggio e di ristorazione	7	6	4
Servizi di informazione e comunicazione	1	1	1
Attività finanziarie e assicurative	1	1	0
Attività immobiliari	1	1	1
Noleggio, agenzie di viaggio, servizi di supporto alle imprese	1	1	0
Istruzione	1	0	0
Altre attività di servizi	1	1	1
Imprese non classificate	1	1	1
Totale	60	56	53

SETTORE SOCIALE – INTERVENTI PER I SOGGETTI SVANTAGGIATI – INTERVENTI ALLE FAMIGLIE

L'Ente si impegna, dopo le verifiche del caso, al pagamento totale o parziale della retta di ricovero del/dei soggetto/i ospitato/i residente nel Comune di Torcegno quando ricorrerà la fattispecie del caso.

L'Ente interviene con agevolazioni, per soggetti con handicap, bambini o anziani, sul pagamento della tariffa per il servizio di raccolta, trasporto e smaltimento dei rifiuti solidi urbani gestito dalla Comunità Valsugana e Tesino.

L'Ente eroga annualmente il bonus natalità ai nuovi nati (Euro 100,00.- per il primo e secondo figlio ed Euro 120,00.- dal terzo figlio) di cui almeno un genitore residente nel Comune di Torcegno.

2. MODALITA' DI GESTIONE DEI SERVIZI PUBBLICI LOCALI

2.1 SERVIZI GESTITI IN FORMA DIRETTA

TIPOLOGIA	ESERCIZIO IN CORSO		PROGRAMMAZIONE PLURIENNALE					
	Anno	2024	Anno	2025	Anno	2026	Anno	2027
PUNTO CULTURA	n°1		n°1		n°1		n°1	
ACQUEDOTTO E FOGNATURA	n°1		n°1		n°1		n°1	
DEPURAZIONE	n°1		n°1		n°1		n°1	
PESA PUBBLICA	n°1		n°1		n°1		n°1	

Gli incassi relativi alla depurazione saranno poi riversati alla Provincia Autonoma di Trento.

Dal 2025 è previsto l'affiancamento agli operai comunali da parte della Società AmAmbiente SpA per la gestione dell'acquedotto in ottica dell'esternalizzazione futura del servizio idrico integrato.

2.2 SERVIZI GESTITI IN FORMA ASSOCIATA

- convenzione con altri Comuni aderenti per il servizio nido d'infanzia;
- convenzione per la gestione associata e coordinata del servizio di custodia forestale tra i Comuni di Borgo Valsugana, Carzano, Castelnuovo, Novaledo, Roncegno, Ronchi Valsugana, Telve, Telve di Sopra e Torcegno (zona di vigilanza n. 9);
- convenzione con i comuni della Comunità Valsugana e Tesino per il servizio vigilanza urbana dal 1° gennaio 2017 l'ente capofila è il Comune di Borgo Valsugana;
- convenzione con la Comunità Valsugana e Tesino per il servizio raccolta e smaltimento rifiuti;
- convenzione con i Comuni di Roncegno Terme, Torcegno e Ronchi Valsugana per la gestione associata obbligatoria dei servizi secondo quanto indicato dall'art. 9 bis della legge provinciale 16 giugno 2006, n. 3 (Segreteria e Anagrafe);
- convenzione per la gestione dell'Istituto Comprensivo di scuola media ed elementare con i Comuni di Telve, Telve di Sopra, Torcegno, Castelnuovo e Carzano;
- convenzione tra i Comuni di Carzano, Telve, Telve di Sopra e Torcegno dell'Ecomuseo del Lagorai;
- convenzione con l'Associazione Foreste Valsugana Centrale per la valorizzazione del patrimonio silvo-pastorale con i Comuni di Telve, Borgo V., Carzano, Castelnuovo, Novaledo, Telve di Sopra, Torcegno, Ronchi e Roncegno Terme;
- convenzione per la gestione dell'acquedotto con i Comuni di Telve, Telve di Sopra Torcegno e Borgo V.;
- convenzione per il punto cultura/lettura con il sistema culturale Valsugana Orientale;
- convenzione con il Comune di Roncegno Terme relativo al Servizio Finanziario;
- Rete Riserva del Fiume Brenta per la tutela e valorizzazione dei fattori di biodiversità e di riqualificazione degli ambienti naturali e seminaturali attraverso l'attuazione di misure di conservazione attiva e lo sviluppo di azioni mirate di promozione culturale sui temi della biodiversità e della sostenibilità (Comuni convenzionati Altopiano della Vigolana, Borgo Valsugana, Calceranica al Lago, Caldonazzo, Carzano, Castel Ivano, Castelnuovo, Grigno, Levico Terme, Novaledo, Ospedaletto, Pergine Valsugana, Roncegno Terme, Ronchi Valsugana, Scurelle, Telve, Telve di Sopra, Tenna, Torcegno, Vignola Falesina) – durata di 9 (nove) anni, decorrenti dalla data di sottoscrizione della convenzione – Delibera Consiglio comunale n. 30 dd. 26/07/2023
- convenzione Progetto Brenta - Delibera Consiglio comunale n. 23 dd. 07/06/2023
- convenzione-delega alla Comunità Valsugana e Tesino, relativo ai lavori di "Manutenzione straordinaria ed ampliamento dell'Ippovia del Trentino orientale"
- convenzione per disciplinare i rapporti amministrativi e finanziari con il comune di Trento per la fruizione del servizio di cura, mantenimento e custodia di cani rinvenuti vaganti presso il rifugio per cani del comune di Trento – scad. 30/09/2025 con possibilità di rinnovo
- convenzione novennale per l'attivazione della Rete di Riserve fiume Brenta a sensi dell'art. 47, comma 2, L.P. 11/2007, così come modificata dall'art. 15 della L.P. 23.04.2021, n. 6, e del Programma degli Interventi per il primo triennio autunno 2023 – estate 2026

2.3 SERVIZI AFFIDATI AD ALTRI SOGGETTI

TIPOLOGIA	ESERCIZIO IN CORSO		PROGRAMMAZIONE PLURIENNALE					
	Anno	2024	Anno	2025	Anno	2026	Anno	2027
1.3.3.1 - CONSORZI		n°0		n°0		n°0		n°0
1.3.3.2 - AZIENDE		n°0		n°0		n°0		n°0
1.3.3.3 - ISTITUZIONI		n°0		n°0		n°0		n°0
1.3.3.4 - SOCIETA' DI CAPITALI		n°0		n°0		n°0		n°0
1.3.3.5 - CONCESSIONI		n°2		n°2		n°2		n°2

1.3.3.5 - Servizi gestiti in concessione

- Novareti SpA affidataria del servizio di distribuzione gas metano
- AmAmbiente affidataria del servizio cimiteriale

3. SOSTENIBILITA' ECONOMICO-FINANZIARIA DELL'ENTE

3.1 SITUAZIONE DI CASSA DELL'ENTE

Fondo cassa al 31/12/2023 € 165.004,85.-

Andamento del Fondo cassa nel triennio precedente:

Fondo cassa al 31/12/2022 € 132.413,23.-

Fondo cassa al 31/12/2021 € 251.504,97.-

Fondo cassa al 31/12/2020 € 118.455,64.-

Utilizzo Anticipazione di cassa nel triennio precedente:

<i>Anno di riferimento</i>	<i>gg di utilizzo</i>	<i>Costo interessi passivi</i>
2023	0	€ 0,00.-
2022	0	€ 0,00.-
2021	0	€ 0,00.-

3.2 LIVELLO DI INDEBITAMENTO

La legge rinforzata n. 243 del 2012, come modificata dalla legge n. 164 del 2016, all'art. 9, comma 1 e 1 bis, reca le disposizioni per l'attuazione del principio del pareggio di bilancio ai sensi dell'articolo 81, sesto comma, della Costituzione.

A tal fine le regioni, i comuni, le province, le città metropolitane e le province autonome di Trento e di Bolzano si considerano in equilibrio quando, sia nella fase di previsione che di rendiconto, conseguono un saldo non negativo, in termini di competenza, tra le entrate finali e le spese finali, come esplicitate nel medesimo articolo.

Il successivo art. 10 della legge n. 243 del 2012 disciplina il ricorso all'indebitamento, prevedendo l'adozione di apposite intese da concludere in ambito regionale che garantiscano, per l'anno di riferimento, il rispetto del saldo non negativo di competenza tra le entrate finali e le spese finali del complesso degli enti territoriali della regione interessata, compresa la regione medesima.

Con specifico riferimento alle operazioni di indebitamento e al loro riflesso sul pareggio di bilancio, si è espressa la Corte dei conti-Sezioni riunite in sede di controllo, con delibera n. 20 del 17 dicembre 2019. In tale sede il giudice contabile ha affermato che "Gli enti territoriali hanno l'obbligo di rispettare il pareggio di bilancio sancito dall'articolo 9, commi 1 e 1 bis, della legge 243 del 2012, anche quale presupposto per la legittima contrazione di indebitamento finalizzato a investimenti (art. 10, comma 3, legge n. 243 del 2012)".

Con l'integrazione al Protocollo d'intesa in materia di finanza locale per il 2020, sottoscritta in data 13 luglio 2020 e con la successiva deliberazione della Giunta provinciale n. 2079 del 14 dicembre 2020 si è perfezionata l'intesa in materia di indebitamento per il triennio 2021-2023 tra Comuni e Provincia di Trento. In particolare i Comuni trentini hanno assegnato alla Provincia gli spazi finanziari corrispondenti alla somma delle spese per "rimborso prestiti" previste negli esercizi finanziari 2021 e 2022 del bilancio di previsione 2020-2022 dei medesimi Comuni e gli spazi finanziari corrispondenti alla somma delle quote annuali di recupero dell'operazione di estinzione anticipata dei mutui, definita dalla deliberazione della Giunta provinciale n. 1035/2016 per l'esercizio 2023.

Il Comune di Torcegno è tenuto alla restituzione di un importo complessivo pari ad Euro 47.038,02.- che andrà restituito, sotto forma di decurtazioni sul trasferimento provinciale, in 10 rate annuali di Euro 4.703,79.- ciascuna a partire dall'anno 2018 fino all'anno 2027.

L'ente nella programmazione non ha previsto l'assunzione di nuovi mutui.

3.3 DEBITI FUORI BILANCIO RICONOSCIUTI

Nell'esercizio finanziario 2023 e nei due esercizi finanziari precedenti, non sono stati riconosciuti debiti fuori bilancio.

4. GESTIONE RISORSE UMANE

Il quadro della situazione interna dell'Ente si completa con la disponibilità e la gestione delle risorse umane con riferimento alla struttura organizzativa dell'ente in tutte le sue articolazioni e alla sua evoluzione nel tempo.

La tabella seguente mostra i dipendenti in servizio al alla data di redazione del presente documento:

QUALIFICA	PROFILO PROFESSIONALE	PREVISTI IN PIANTA ORGANICA	NUMERO DIPENDENTI IN SERVIZIO	PREVISIONE 2025-2027
B base	Operaio – messo notificatore	2	2	2
C base	Assistente amministrativo	3 (di cui uno esterno staff del Sindaco e della Giunta comunale)	2	2
C evoluto	Collaboratore Tecnico	1	1	1
Segretario Comunale IV classe + 2 anni	Vicesegretario comunale	1	1	1
TOTALE		7	6	6

1.3.1.2 Totale personale al 31/12/2023

di ruolo n. 6
fuori ruolo n. 0 (staff del Sindaco)

Andamento della spesa del personale nell'ultimo triennio al 31/12 (impegni da rendiconti approvati)

<i>Anno di riferimento</i>	<i>Dipendenti</i>	<i>Spesa di personale</i>	<i>Incidenza % spesa personale/spesa corrente</i>
2023	6	€ 302.466,70.-	36,73%
2022	6	€ 289.629,34.-	38,98%
2021	6	€ 280.206,88.-	39,14%

5. ORGANISMI ED ENTI STRUMENTALI, SOCIETA' CONTROLATE E PARTECIPATE

Il comma 3 dell'art. 8 della L.P. 27 dicembre 2010, n. 27 dispone che la Giunta provinciale, d'intesa con il Consiglio delle autonomie locali, definisca alcune azioni di contenimento della spesa che devono essere attuate dai comuni e dalle comunità, tra le quali, quelle indicate alla lettera e), vale a dire "la previsione che gli enti locali che in qualità di soci controllano singolarmente o insieme ad altri enti locali società di capitali impegnino gli organi di queste società al rispetto delle misure di contenimento della spesa individuate dal Consiglio delle Autonomie locali d'intesa con la Provincia; l'individuazione delle misure tiene conto delle disposizioni di contenimento della spesa previste dalle leggi provinciali e dai relativi provvedimenti attuativi rivolte alle società della Provincia indicate nell'articolo 33 della legge provinciale 16 giugno 2006, n. 3; in caso di mancata intesa le misure sono individuate dalla provincia sulla base delle corrispondenti disposizioni previste per le società della Provincia".

Detto art. 8 ha trovato attuazione nel "Protocollo d'Intesa per l'individuazione delle misure di contenimento delle spese relative alle società controllate dagli enti locali", sottoscritto in data 20 settembre 2012 tra Provincia autonoma di Trento e Consiglio delle autonomie locali.

In tale contesto giuridico viene a collocarsi il processo di razionalizzazione previsto dal comma 611 della legge di stabilità 190/2014, che ha introdotto la disciplina relativa alla predisposizione di un piano di razionalizzazione delle società partecipate locali, allo scopo di assicurare il "coordinamento della finanza pubblica, il contenimento della spesa, il buon andamento dell'azione amministrativa e la tutela della concorrenza e del mercato".

L'ente, con decreto del Sindaco n. 1/2015 prot. n. 1826 del 04/06/2015, ha approvato ai sensi del comma 612 dell'art.1 della legge 190/2014, un piano operativo, corredato da relazione tecnica, di razionalizzazione delle società e delle partecipazioni societarie direttamente o indirettamente possedute, indicando le modalità, i tempi di attuazione ed il dettaglio dei risparmi da conseguire. Il Piano prevedeva il mantenimento delle partecipazioni. Per quanto riguarda Nuova Panarotta S.p.A. i provvedimenti assunti dalla società medesima in data 29/01/2016 (azzeramento del capitale sociale e trasformazione in s.r.l.) hanno di fatto comportato la liquidazione della quota di partecipazione.

Tale piano con unita relazione è stato trasmesso alla Sezione regionale di controllo della Corte dei Conti e pubblicato nel sito internet dell'ente.

Con relazione del Segretario Comunale inviata alla Corte dei Conti, l'Ente ha approvato la relazione sull'attuazione del piano e dei risultati conseguiti non prevedendo dismissioni o razionalizzazione delle società e delle partecipazioni societarie direttamente o indirettamente possedute, in quanto ha inteso mantenere la situazione attuale nel rispetto di principi fissati dal comma 611 all'articolo 1 della legge 190/2014, rilevando di non sussistere motivazioni particolari a giustificare modifiche del quadro delle partecipazioni.

Il 23 settembre 2016 è entrato in vigore il Decreto Legislativo 19 agosto 2016, n. 175. "Testo unico in materia di società a partecipazione pubblica" che, tra le altre cose, introduce alcuni adempimenti obbligatori in capo all'ente controllante in particolare, entro il 23 marzo 2017, l'approvazione della delibera consiliare di revisione straordinaria delle partecipazioni possedute dall'Ente locale (adempimento obbligatorio anche in assenza di partecipazioni), la trasmissione dell'esito (anche negativo) della ricognizione alla banca dati società partecipate, la trasmissione del provvedimento di ricognizione alla sezione regionale di controllo della Corte dei conti.

Il Consiglio dei Ministri del 9 giugno 2017 ha approvato, in esame definitivo, il correttivo al decreto legislativo n. 175 del 2016 "Testo unico in materia di società a partecipazione pubblica" apportandovi alcune integrazioni e precisazioni. Di particolare interesse sono le modifiche apportate all'art. 4 del TU che identifica le finalità perseguibili mediante partecipazione a società.

Entro un anno dall'approvazione della delibera di revisione straordinaria è prevista l'alienazione delle partecipazioni (atto di alienazione) individuate nel provvedimento consiliare di ricognizione di cui sopra, qualora le società non soddisfino specifici requisiti.

Con deliberazione del Consiglio comunale n. 43/2021 è stata approvata l'ultima ricognizione ordinaria delle partecipazioni societarie ex art. 18 co. 3 bis 1 L.P. 10 febbraio 2005, n. 1, al 31/12/2020.

Entro il 31/12/2024 verrà approvata la ricognizione ordinaria delle partecipazioni societarie ex art. 18 co. 3 bis 1 L.P. 10 febbraio 2005, n. 1, al 31/12/2023.

Nel corso dell'esercizio 2021, le azioni di Funivie Lagorai S.p.A. sono state alienate per un importo di euro 23,30.- (deliberazione del consiglio Comunale n. 28/2022).

Nel corso dell'esercizio 2025 è intenzione dell'Amministrazione acquisire nr. 1.000 azioni ordinarie della Società AmAmbiente Spa per un totale di euro 1.560,00.- al fine di esternalizzare in un prossimo futuro la gestione del servizio idrico integrato e la gestione del cimitero comunale.

Consorzio dei Comuni Trentini Società Cooperativa**- quota di partecipazione – 0,54%**

Funzioni attribuite e attività svolte in favore dell'Amministrazione	La Cooperativa nell'intento di assicurare ai soci, tramite la gestione in forma associata, le migliori condizioni economiche, sociali e professionali nell'ambito delle leggi, dello statuto sociale e dell'eventuale regolamento interno, ha lo scopo mutualistico di coordinare l'attività dei soci e di migliorarne l'organizzazione, nello spirito della mutualità cooperativa, al fine di consentire un risparmio di spesa nei settori d'interesse comune
Tipologia società	Consorzio
Obiettivi di programmazione nel triennio	Mantenimento del servizio
Indirizzo web pubblicazione bilanci	https://www.comunitrentini.it/Societa-Trasparente/Bilanci

Trentino Riscossioni SpA**- quota di partecipazione – 0,0069%**

Funzioni attribuite e attività svolte in favore dell'Amministrazione	Accertamento, liquidazione e riscossione delle entrate
Tipologia società	Società per Azioni
Obiettivi di programmazione	Mantenimento del servizio
Indirizzo web pubblicazione bilanci	http://www.trentinoriscossionispa.it/portal/server.pt/community/tributi_e_oneri/1012/sottopagina_tributo/233402?item=09c7dcdf-291b-41ff-9c78-cf7f345741cc

Trentino Digitale SpA**- quota di partecipazione – 0,0027%**

Funzioni attribuite e attività svolte in favore dell'Amministrazione	Erogazione servizi di sistema. Progettazione, sviluppo e gestione del sistema informatico elettronico trentino
Tipologia società	Società per Azioni
Obiettivi di programmazione	Mantenimento del servizio
Indirizzo web pubblicazione bilanci	https://www.trentinodigitale.it/Societa

Dolomiti Energia Holding SpA**- quota di partecipazione – 0,00025%**

Funzioni attribuite e attività svolte in favore dell'Amministrazione	Gestione ed esercizio dei servizi nel settore energetico (produzione, trasformazione e vendita di energia elettrica)
Tipologia società	Società per Azioni
Obiettivi di programmazione	Mantenimento del servizio
Indirizzo web pubblicazione bilanci	https://www.dolomitienergia.it/chi-siamo/dati-sintetici-e-di-bilancio.html

Azienda per il Turismo Società cooperativa
- quota di partecipazione – 1,96%

Funzioni attribuite e attività svolte in favore dell'Amministrazione	Promozione turistica dell'ambito
Tipologia società	Società cooperativa
Obiettivi di programmazione	Mantenimento del servizio
Indirizzo web pubblicazione bilanci	https://www.visitvalsugana.it/it/organizzazione-trasparente/bilanci/bilanci/

Primiero Energia spA
- quota di partecipazione – 0,089%

Funzioni attribuite e attività svolte in favore dell'Amministrazione	Gestione ed esercizio dei servizi nel settore energetico (produzione, trasformazione e vendita di energia elettrica)
Tipologia società	Società per Azioni
Obiettivi di programmazione	Mantenimento del servizio
Indirizzo web pubblicazione bilanci	https://www.primieroenergia.com/trasparenza/bilancio-p335

Documento Unico di Programmazione

2025-2027

PARTE SECONDA

INDIRIZZI GENERALI RELATIVI ALLA
PROGRAMMAZIONE PER IL PERIODO DI BILANCIO

A) ENTRATE

Titolo 1

Entrate correnti di natura tributaria, contributiva e perequativa

ENTRATE Descrizione	2022 Accertamenti Competenza (1)	2023 Accertamenti Competenza (2)	2024 Anno in Corso Previsione (3)	2025 Previsione del Bilancio Annuale (4)	2026 1° Anno Successivo (5)	2027 2° Anno Successivo (6)	% Scost. col. 4 risp. alla col. 3 (7)
Imposte tasse e proventi assimilati	227.552,96	232.542,27	212.650,00	215.500,00	215.500,00	215.500,00	1,34
Compartecipazioni di tributi	0,00	0,00	0,00	0,00	0,00	0,00	0,00
Fondi perequativi da Amministrazioni Centrali	0,00	0,00	0,00	0,00	0,00	0,00	0,00
Fondi perequativi dalla Regione o Provincia autonoma	13.008,05	276,57	300,00	300,00	300,00	300,00	0,00
ENTRATE CORRENTI DI NATURA TRIBUTARIA, CONTRIBUTIVA E PEREQUATIVA	240.561,01	232.818,84	212.950,00	215.800,00	215.800,00	215.800,00	1,34

IMIS (Imposta Immobiliare Semplice)

Con gli articoli dall'1 al 14 della LP 30 dicembre 2014, n. 14 "Disposizioni per l'assestamento del bilancio 2015 pluriennale 2015-2017 della Provincia Autonoma di Trento" a partire dal 2015, è stata istituita l'Imposta Immobiliare Semplice che sostituisce IMU e TASI.

CHI LA PAGA: il proprietario degli immobili, ovvero il titolare dei diritti reali quali usufrutto, uso, abitazione, enfiteusi, superficie, nonché il locatario finanziario (leasing).

AGEVOLAZIONI: (aliquota agevolata e detrazione)

A. ABITAZIONE PRINCIPALE: immobile nel quale il possessore dimora abitualmente e risiede anagraficamente. Nel caso in cui i componenti del nucleo familiare abbiano stabilito la residenza anagrafica in immobili diversi, le agevolazioni previste per l'abitazione principale e per le sue pertinenze si applicano ad un solo immobile. Se le residenze anagrafiche sono stabilite in immobili diversi situati nel territorio provinciale, per abitazione principale s'intende quella dove pongono la residenza i figli eventualmente presenti nel nucleo familiare. Dal 2016 è previsto l'azzeramento dell'aliquota ad eccezione delle categorie A1, A8, A9 per le quali viene applicata l'aliquota dello 0,35% e la detrazione di cui all'allegato A della L.P. n.14/2014 pari a euro 300,90.

B. PERTINENZA: sono pertinenze dell'abitazione principale gli immobili a servizio della stessa in presenza dei requisiti oggettivi e soggettivi di cui agli artt.817 e 818 del c.c., classificati nelle categorie catastali C/2, C/6 e C/7, nella misura

C. ASSIMILAZIONE AD ABITAZIONE PRINCIPALE: la normativa prevede due distinte tipologie di assimilazione, obbligatorie (articolo 5, comma 2, lettera b)) e facoltative (rimesse cioè alla potestà regolamentare del Comune, articolo 8, comma, 2 lettere a), b) e d), oltre alla facoltà alternativa all'assimilazione di cui alla lettera e)).

Sono comunque assimilate ad abitazioni principali:

1) le unità immobiliari possedute dalle cooperative edilizie a proprietà indivisa adibite ad abitazione principale dei soci assegnatari, e le relative pertinenze;

2) la casa coniugale assegnata al coniuge in seguito a provvedimento di separazione legale, annullamento, scioglimento o cessazione degli effetti civili del matrimonio;

3) il fabbricato abitativo assegnato al genitore cui un provvedimento giudiziale ha riconosciuto l'affidamento dei figli, dove questi fissa la dimora abituale e la residenza anagrafica;

4) il fabbricato posseduto e non concesso in locazione dal personale in servizio permanente appartenente alle forze armate e alle forze di polizia a ordinamento militare, dal personale dipendente delle forze di polizia a ordinamento civile, dal personale del corpo nazionale dei vigili del fuoco e, fatto salvo quanto previsto ai sensi dell'articolo 28, comma 1, lettera h), del decreto legislativo 19 maggio 2000, n. 139 (Disposizioni in materia di rapporto di impiego del personale della carriera prefettizia, a norma dell'articolo 10 della legge 28 luglio 1999, n. 266), dal personale appartenente alla carriera prefettizia, per il quale non sono richieste le condizioni della dimora abituale e della residenza anagrafica;

Con apposita previsione regolamentare il Comune può:

a) assimilare ad abitazione principale l'unità immobiliare abitativa posseduta a titolo di proprietà, usufrutto o abitazione da anziani o disabili che acquisiscono la residenza anagrafica in istituti di ricovero o sanitari a titolo permanente, nella quale permanga la residenza del coniuge o di parenti o affini entro il secondo grado, o comunque in tutti i casi nei quali vi sia un utilizzo da parte di chiunque a titolo non oneroso;

b) assimilare ad abitazione principale l'unità immobiliare abitativa e le relative pertinenze concessa in comodato dal soggetto passivo ai parenti in linea retta e/o affini entro il secondo grado che la utilizzano come abitazione principale (In caso di più unità immobiliari concesse in comodato l'agevolazione si applica a una sola unità immobiliare);

c) considerare direttamente adibita ad abitazione principale una ed una sola unità immobiliare posseduta dai cittadini italiani non residenti nel territorio dello Stato e iscritti all'anagrafe degli italiani residenti all'estero (AIRE), già pensionati nei rispettivi paesi di residenza, a titolo di proprietà o di usufrutto in Italia, a condizione che non risulti locata o data in comodato d'uso;

Il vigente regolamento comunale per la disciplina dell'IMIS prevede l'assimilazione ad abitazione principale della fattispecie di cui al precedente punto a) mentre per i comodati gratuiti a parenti in linea retta entro il secondo grado è prevista l'applicazione dell'aliquota agevolata pari allo 0,45% (l'agevolazione è riconosciuta solo se dimostrata con contratto di comodato redatto in forma scritta e registrato presso l'Agenzia delle Entrate).

COME SI CALCOLA

La base imponibile è il valore sul quale si calcola l'IMIS e va determinata applicando all'ammontare delle rendite risultanti in catasto i seguenti moltiplicatori:

- 168 per i fabbricati classificati nel gruppo catastale A e nelle categorie catastali C/2, C/6 e C/7, con esclusione della categoria catastale A/10;
- 147 per i fabbricati classificati nel gruppo catastale B e nelle categorie catastali C/3, C/4 e C/5;
- 84 per i fabbricati classificati nella categoria catastale A/10 e D/5;
- 68,25 per i fabbricati classificati nel gruppo catastale D, ad esclusione dei fabbricati classificati nella categoria catastale D/5;
- 57,75 per i fabbricati classificati nella categoria catastale C/1.

La base imponibile va moltiplicata per l'aliquota (come di seguito indicata) in funzione dell'utilizzo dell'immobile.

L'imposta così determinata va rapportata alla quota di possesso per il periodo minimo di un mese solare.

Dall'imposta calcolata per l'abitazione principale va sottratta la detrazione per abitazione principale, rapportata alla quota di utilizzo come abitazione principale ed al periodo di possesso minimo di un mese.

La proiezione è stata effettuata considerando le modifiche alla normativa IMIS introdotte dall'art. 5 della L.P. n. 18/2017.

In particolare sono state stabilite nuove aliquote introducendo una differenziazione in funzione della rendita catastale di alcune tipologie di fabbricati

Saranno previste agevolazioni puntuali nel caso in cui la normativa lo preveda.

Aliquote e detrazioni applicate anno 2025

FATTISPECIE	ALIQUOTA	DETRAZIONE ANNUA (ALLEGATO A ALLA L.P.N.14/2014)	DEDUZIONE D'IMPONIBILE (APPLICATA ALLA RENDITA CATASTALE)
abitazioni principali (ad esclusione degli immobili iscritti nelle categorie catastali A1, A8 e A9) e relative pertinenze classificate nelle categorie catastali C/2, C/6 e C/7 nella misura massima di due unità	0,00%		
Assimilazioni ad abitazione principale: unità immobiliari abitative possedute a titolo di proprietà, usufrutto, compreso il diritto di abitazione di cui all'art.540 del Codice Civile, da anziani o disabili che acquisiscono la residenza anagrafica in istituti di ricovero o sanitari a titolo permanente, nella quale permanga la residenza del coniuge o di parenti o affini entro il secondo grado, o comunque in tutti i casi nei quali vi sia un utilizzo da parte di chiunque a titolo non oneroso (art.4, comma 1 del regolamento previa presentazione della comunicazione di cui all'art.6, comma 2, punto 1, del regolamento) - fattispecie di cui all'art.5, comma 2, lettera b) della L.P. n.14/2014	0,00%		
abitazioni principali iscritte nelle categorie catastali A1, A8 e A9 e relative pertinenze	0,35%	€ 300,90	
unità immobiliari abitative (ad esclusione degli immobili iscritti nelle categorie catastali A1, A8 e A9) concesse in comodato dal soggetto passivo d'imposta a parenti in linea retta entro il secondo grado e relative pertinenze (in presenza dei requisiti previsti dall'art.4, comma 3, lettera a) del regolamento previa presentazione della comunicazione di cui all'art.6, comma 2, punto 1, del regolamento)	0,45%		
fabbricati iscritti alle categorie catastali A10, C1, C3 e D2	0,55%		
fabbricati iscritti nella categoria catastale D1 con rendita catastale inferiore o uguale a euro 75.000,00≠	0,55 %		
fabbricati iscritti nella categoria catastale D1 con rendita catastale superiore a euro 75.000,00≠	0,79 %		
fabbricati iscritti nella categoria catastale D7 e D8 con rendita catastale inferiore o uguale a euro 50.000,00≠	0,55 %		
fabbricati iscritti nella categoria catastale D7 e D8 con rendita superiore a euro 50.000,00≠	0,79 %		
fabbricati iscritti nella categoria catastale D3, D4, D6 e D9	0,79 %		
fabbricati strumentali all'attività agricola (sia D10 che altre categorie con annotazione catastale di ruralità strumentale) con rendita catastale inferiore o uguale a euro 25.000,00≠	0,00%		
fabbricati strumentali all'attività agricola (sia D10 che altre categorie con annotazione catastale di ruralità strumentale) con rendita superiore a euro 25.000,00≠	0,1%		€ 1.500,00
fabbricati destinati e utilizzati a "scuola paritaria"	0,00%		
fabbricati concessi in comodato gratuito a soggetti iscritti all'albo delle organizzazioni di volontariato o al registro delle associazioni di promozione sociale	0,00%		
fabbricati non compresi nelle fattispecie precedenti	0,895%		
aree fabbricabili	0,895%		

I Protocolli in materia di finanza locale per il 2022, il 2023 ed il 2024 hanno confermato il quadro delle aliquote, detrazioni e deduzioni IM.I.S. in vigore dal 2018, fino a tutto il 2024.

La normativa oggi in vigore contiene le disposizioni necessarie a tal fine.

L'attuale quadro congiunturale, pur presentando segnali di ripresa e consolidamento in vari settori dopo la crisi pandemica e dopo lo shock dei costi dell'energia intervenuto tra il 2022 ed il 2023, sembra necessitare del mantenimento delle misure tributarie di sostegno, in vigore dal 2018 ad oggi, con particolare riferimento all'applicazione di numerose agevolazioni in materia di aliquote e di deduzioni IM.I.S. ai fabbricati di molteplici settori economici.

Si conferma quindi anche per il 2025 il seguente quadro delle aliquote, detrazioni e deduzioni IM.I.S. a cui corrispondono trasferimenti compensativi ai Comuni da parte della Provincia, con i relativi oneri finanziari a carico del bilancio di quest'ultima, in ragione della strutturale territorialità complessiva della manovra:

- la disapplicazione dell'IM.I.S. per le abitazioni principali e fattispecie assimilate (ad eccezione dei fabbricati di lusso) – misura di carattere strutturale già prevista nella normativa vigente;

- l'aliquota agevolata dello 0,55 % per i fabbricati strutturalmente destinati alle attività produttive, categoria catastale D1 fino a 75.000 Euro di rendita, D7 e D8 fino a 50.000 Euro di rendita e l'aliquota agevolata dello 0,00 % per i fabbricati della categoria catastale D10 (ovvero comunque con annotazione catastale di strumentalità agricola) fino a 25.000 Euro; l'aliquota agevolata dello 0,79 % per i rimanenti fabbricati destinati ad attività produttive e dello 0,1 % per i fabbricati D10 e strumentali agricoli;

- l'aliquota ulteriormente agevolata dello 0,55 % (anziché dello 0,86 %) per alcune specifiche categorie catastali e precisamente per i fabbricati catastalmente iscritti in: a) C1 (fabbricati ad uso negozi); b) C3 (fabbricati minori di tipo produttivo); c) D2 (fabbricati ad uso di alberghi e di pensioni); d) A10 (fabbricati ad uso di studi professionali);

- la deduzione dalla rendita catastale di un importo pari a 1.500 Euro (anziché 550,00 Euro) per i fabbricati strumentali all'attività agricola la cui rendita è superiore a 25.000 Euro;

- la conferma per le categorie residuali (ad es. seconde case, aree edificabili, banche e assicurazioni ecc.) l'aliquota standard dello 0,895 %. In materia di esenzioni ed agevolazioni IM.I.S. relative alle Cooperative Sociali ed ONLUS, si evidenzia che:

- l'articolo 8 comma 2 lettera c) della L.P. n. 14/2014 riconosce ai Comuni la facoltà di prevedere, nel proprio regolamento IM.I.S., l'esenzione per tutte le ONLUS ai sensi del D.L.vo n. 460/1997. L'onere finanziario derivante da tale esenzione è posto a carico del bilancio del Comune ai sensi dell'articolo 14 comma 2;

- l'articolo 14 commi 6ter e 6quater della L.P. n. 14/2014 prevedono in via transitoria fino al 31.12.2024 (come da ultimo stabilita dall'articolo 1 della L.P. n. 3/2024) l'esenzione per tutte le Num. prog. 7 di 22 4 Cooperative Sociali ed ONLUS di natura commerciale che svolgono attività riconducibili all'articolo 7 comma 1 lettera i) del D.L.vo n. 504/1992 (sociali, assistenziali, educative, religiose, di accoglienza e simili) nel rispetto del limite del "de minimis" di cui alla normativa della U.E. L'onere finanziario derivante da tale esenzione è posto a carico del bilancio della Provincia che provvede al trasferimento compensativo ai Comuni; - il D.L.vo n. 117/2017 reca la nuova disciplina del c.d. "terzo settore", che prevede il superamento della normativa in materia di ONLUS e Cooperative Sociali, sostituendo tali soggetti con altre forme di imprenditoria ed associazionismo rilevanti nel medesimo ambito di attività; - l'articolo 102 comma 2 lettera a) del D. L.vo n. 117/2017 abroga la normativa in materia di ONLUS; - il medesimo articolo 102 comma 2 sancisce, ai sensi del successivo articolo 104 comma 2, la predetta abrogazione a partire dal periodo d'imposta successivo a quello nel quale interviene l'autorizzazione della Commissione Europea in ordine alla disciplina del registro Unico nazionale del terzo settore, per quanto attiene agli aspetti fiscali (articolo 101 comma 10); - con D.M. n. 106/2020 del Ministro del lavoro e delle Politiche Sociali è stato istituito e disciplinato il registro di cui al punto precedente, ma ad oggi la Commissione Europea non ha ancora espresso la propria autorizzazione su tale provvedimento come richiesto dalle norme richiamate; - di conseguenza ad oggi, nelle more dell'autorizzazione in parola, non è possibile stabilire: a) se l'articolo 8 comma 2 lettera c) della L.P. n. 14/2014 troverà applicazione anche nel periodo d'imposta 2025 o se invece l'abrogazione del D.L.vo n. 460/1997 (conseguente all'entrata in vigore delle norme del "Terzo settore") lo farà automaticamente decadere; b) la proroga dell'esenzione di cui all'articolo 14 commi 6ter e 6quater anche per il 2025, visto che i soggetti destinatari (Cooperative Sociali ed ONLUS) potrebbero non risultare più in essere in quanto sostituiti dai nuovi soggetti del Terzo Settore ai sensi del D.L.vo n. 117/2017. Si concorda quindi di: 1. non prorogare in questa fase per il periodo d'imposta IM.I.S. 2025 l'esenzione di cui all'articolo 14 commi 6ter e 6quater; 2. rinviare ai primi mesi del 2025 ogni decisione in ordine alla disciplina delle agevolazioni ed esenzioni IM.I.S. relative alle Cooperative Sociali/ONLUS, ovvero dei nuovi soggetti del terzo Settore di cui al D.L.vo n. 117/2017, una volta definito con certezza giuridica, dopo il 31.12.2024, il regime giuridico in vigore per il 2025 stesso in capo a tali soggetti, con particolare riguardo all'entrata in vigore o meno delle norme fiscali del terzo settore a seguito dell'intervenuta o meno autorizzazione della Commissione Europea in ordine al DM n. 106/2020 e, conseguentemente, il prosieguo anche per il 2025 della vigenza del D.L.vo n. 460/1997 o il subentro delle nuove disposizioni di cui al D.L.vo n. 117/2017.

Gettito iscritto in bilancio:

ENTRATE	2022 (accertamenti)	2023 (accertamenti)	2024 (previsioni)	2025 (previsioni)	2026 (previsioni)	2027 (previsioni)
IMIS (solo tributo)	165.865,56	166.657,82	166.000,00	169.000,00	169.000,00	169.000,00

Recupero evasione IMU/IMIS

ENTRATE	TREND STORICO			PREVISIONE		
	2022 (accertamenti)	2023 (accertamenti)	2024 (previsioni)	2025 (previsioni)	2026 (previsioni)	2027 (previsioni)
LOTTA ALL'EVASIONE: IMU-IMIS	6.001,00	5.268,00	6.200,00	6.500,00	6.500,00	6.500,00

CANONE UNICO PATRIMONIALE

Nella L. 27 dicembre 2019, n. 160 (legge di bilancio 2020) è prevista l'istituzione e la disciplina del canone patrimoniale di concessione, autorizzazione o esposizione pubblicitaria (canone unico), che riunisce in una sola forma di prelievo le entrate relative all'occupazione di aree pubbliche e la diffusione di messaggi pubblicitari. Nella stessa legge è prevista l'istituzione del canone patrimoniale di concessione per l'occupazione nei mercati.

Il canone patrimoniale di concessione, autorizzazione o esposizione pubblicitaria (denominato canone unico) è istituito dai comuni, dalle province e dalle città metropolitane, a decorrere dal 2021.

Esso sostituisce:

- la tassa per l'occupazione di spazi ed aree pubbliche (TOSAP),
- il canone per l'occupazione di spazi ed aree pubbliche (COSAP),
- l'imposta comunale sulla pubblicità e il diritto sulle pubbliche affissioni (ICPDPA),
- il canone per l'installazione dei mezzi pubblicitari (CIMP);
- il canone di cui all'articolo 27, commi 7 e 8, codice della strada, di cui al D.Lgs. 30 aprile 1992, n. 285;
- limitatamente alle strade di pertinenza dei comuni e delle province;
- canone mercatale

Il canone unico è comunque comprensivo di qualunque canone ricognitorio o concessorio previsto da norme di legge e dai regolamenti comunali e provinciali, fatti salvi quelli connessi a prestazioni di servizi.

Gettito iscritto in bilancio:

ENTRATE	TREND STORICO			PROGRAMMAZIONE PLURIENNALE		
	2022 (accertamenti)	2023 (accertamenti)	2024 (previsione def.)	2025 (previsioni)	2026 (previsioni)	2027 (previsioni)
Canone unico patrimoniale	6.667,89	5.237,40	6.000,00	6.000,00	6.000,00	6.000,00

TARIFFE SUI RIFIUTI (T.A.R.I)

Il servizio unitario di gestione dei rifiuti è affidato, ai sensi dell'art.84 del D.P.G.R. 27.02.1995 n.4/L, come modificato con L.R. 23.10.1998 n.10, alla Comunità Valsugana e Tesino (ente gestore) che provvede altresì all'applicazione ed alla riscossione della tariffa nel rispetto della convenzione stipulata con la Comunità nonché secondo l'apposito regolamento che disciplina il servizio di smaltimento rifiuti, approvato con deliberazione consiliare n.14 del 27 febbraio 2002, come modificato con deliberazione consiliare n.28 del 15 dicembre 2004.

Con la "Circolare sul modello di tariffazione puntuale dei rifiuti" prot.n.S505/2014/24201/17.8 del 16 gennaio 2014 l'Agenzia della Depurazione della PAT comunicava tra l'altro, che la Giunta provinciale, approvando in via preliminare nella seduta del 31.12.2013 la proposta di 4 "Aggiornamento del Piano provinciale di Gestione dei rifiuti – sezione rifiuti urbani – ha ribadito l'importanza dell'applicazione della predetta tariffa e del relativo utilizzo di sistemi di misurazione del rifiuto ai fini del raggiungimento degli obiettivi del piano, pur non rendendola vincolante, in conformità con la recente decisione dell'Amministrazione di fine 2012 (deliberazione della G.P. n.2598 del 30.11.2012) e quindi evidenziava che in futuro, in coerenza con il predetto favore verso l'applicazione della tariffa previsto dal Piano, potranno essere introdotte delle misure incentivanti a sostegno dell'applicazione della tariffa o disincentivanti del tributo locale alternativo alla tariffa.

Con il piano finanziario degli interventi relativo al servizio di gestione dei rifiuti urbani, previsto dall'art.8 del D.P.R. 27 aprile 1999, n.158, approvato dal Comitato Esecutivo della Comunità Valsugana e Tesino annualmente in sede di predisposizione del bilancio triennale, comprendente il programma degli interventi necessari, il piano finanziario degli interventi, la specifica dei beni, delle strutture e dei servizi disponibili, le risorse finanziarie necessarie e il grado di copertura dei costi, determinando così la tariffa annuale da applicare ai vari Comuni facenti parte la Comunità Valsugana e Tesino. La tariffa è elaborata nel rispetto del relativo Regolamento per l'Applicazione della Tariffa sui Rifiuti (TARI) del Comune, il quale prevede delle riduzioni per particolari tipologie di utenze e degli interventi da parte del Comune in sostituzione all'utenza in casi di bambini, anziani e portatori di handicap.

Titolo 2 Trasferimenti correnti

ENTRATE Descrizione	2022 Accertamenti Competenza (1)	2023 Accertamenti Competenza (2)	2024 Anno in Corso Previsione (3)	2025 Previsione del Bilancio Annuale (4)	2026 1° Anno Successivo (5)	2027 2° Anno Successivo (6)	% Scost. col. 4 risp. alla col. 3 (7)
Trasferimenti correnti da Amministrazioni pubbliche	353.869,49	381.976,45	477.336,00	397.449,00	296.949,00	296.949,00	-16,74
Trasferimenti correnti da Famiglie	0,00	0,00	0,00	0,00	0,00	0,00	0,00
Trasferimenti correnti da Imprese	0,00	0,00	0,00	0,00	0,00	0,00	0,00
Trasferimenti correnti da Istituzioni Sociali Private	0,00	0,00	0,00	0,00	0,00	0,00	0,00
Trasferimenti correnti dall'Unione Europea e dal Resto del Mondo	0,00	0,00	0,00	0,00	0,00	0,00	0,00
TRASFERIMENTI CORRENTI	353.869,49	381.976,45	477.336,00	397.449,00	296.949,00	296.949,00	-16,74

Le risorse di parte corrente che il bilancio provinciale rende disponibili per l'anno 2025 da destinare ai rapporti finanziari con i Comuni, ammontano complessivamente a circa 349 mln di Euro.

Le risorse che il bilancio provinciale destina al Fondo perequativo/solidarietà ammontano complessivamente a 120,5 milioni di Euro. Nell'ambito del fondo perequativo sono confermate le seguenti quote, consolidate nel fondo perequativo "base":

Quote	Importo arrotondato	Note esplicative assegnazione
"attività specifiche"	280 mila	a favore di singoli enti per attività specifiche e per il ripristino della quota relativa alle minoranze linguistiche
"oneri contrattuali"	41,33 milioni	per progressioni orizzontali (1,03 mln), per CCPL 2016-2018 (12,8 mln), per CCPL 2019-2021 (14,3 mln), per CCPL 2022-2024 e incremento buono pasto (13,2 mln); a tali risorse si aggiungono le somme che si renderanno disponibili per l'incremento del trattamento retributivo del contratto 2022/2024 e per la revisione dell'ordinamento professionale/trattamento accessorio
"biblioteche"	2,89 milioni	per il finanziamento del servizio bibliotecario
"accisa energia elettrica"	5,55 milioni	a titolo di compensazione del minor gettito per accisa energia elettrica
"indennità amministratori"	2,9 milioni	trasferimento per l'adeguamento delle indennità di carica e dei gettoni di presenza degli amministratori locali come previsto dall'art. 1 comma 1 lettera c) della L.R. 5/2022, secondo gli importi dettagliati nello specifico prospetto trasmesso dalla Regione, che individua il maggior costo presunto a carico di ogni comune, tenuto conto che il numero degli assessori comunali può variare secondo le previsioni statutarie, secondo quanto previsto dalla deliberazione della giunta Regionale n. 175 di data 5 ottobre 2022
"sanifonds"	800 mila	per il rimborso quote sanifonds versate per i dipendenti
"recupero interessi mutui"	-1 milione	da dedurre per il rimborso della quota di interessi dovuta per l'operazione di estinzione anticipata dei mutui prevista dal protocollo dell'anno 2015
"quota a disposizione della Giunta provinciale"	3,1 milioni	da destinare alle finalità previste per la quota a disposizione della Giunta provinciale, come previsto dall'art. 6, comma 4, della L.P. n. 36/1993 (tra i quali il finanziamento del Consorzio dei Comuni Trentini, rimborso permessi amministratori, oneri straordinari ed oneri per l'assunzione di personale) che rientra nel limite del 3% del fondo perequativo al lordo degli accantonamenti, come previsto dalla normativa citata
"regolazioni finanziarie fondi COVID"	110 mila	da destinare alle regolazioni finanziarie tra comunità, comunità e provincia relativi al fondo di cui all'articolo 106 del D.L. 34/2020, in relazione a ristori specifici di spesa rientranti nelle certificazioni covid-19 del triennio 2020-2021-2022 (deliberazione di Giunta provinciale n. 487 di data 12 aprile 2024)

La somma residua, pari ad Euro 44,5 milioni circa, comprensiva delle risorse versate dai Comuni (13 mln di Euro circa), sulla base di quanto previsto dall'articolo 13 comma 2 della L.P. 14/2014, confluisce nel fondo perequativo/solidarietà, che verrà ripartito secondo i criteri già condivisi nell'ambito dell'integrazione al Protocollo d'intesa in materia di finanza locale per l'anno 2022.

Viene confermata la quota integrativa del fondo perequativo, in complessivi Euro 20 milioni, con i medesimi criteri di riparto individuati nel paragrafo 2.4 del Protocollo d'intesa in materia di finanza locale per il 2024 e meglio disciplinati nella deliberazione di Giunta provinciale n. 2066 di data 20 ottobre 2023 (assunta d'intesa tra le parti), nelle more della revisione complessiva delle modalità di riparto del fondo perequativo, che sarà attuata nel corso della nuova consiliatura, considerato che nel corso del 2025 avverrà il rinnovo generale delle amministrazioni comunali.

RETRIBUZIONI INCENTIVANTI 5 BIS L.P. 2/2016 e s.m. Il Protocollo di Finanza Locale si propone di rendere disponibile un ammontare una tantum di risorse pari a circa 1,9 milioni di euro, secondo la quantificazione effettuata dal Consorzio dei Comuni Trentini, per consentire agli enti locali di costituire gli accantonamenti delle risorse destinate all'erogazione delle retribuzioni incentivanti previste dall'articolo 5 bis della legge provinciale n. 2 del 2016, con riguardo alle procedure di gara riguardanti lavori pubblici, servizi e forniture effettuate nel 2022 e 2023. Con apposito provvedimento assunto d'intesa saranno definiti termini e modalità per il riparto delle risorse di cui al presente paragrafo. Per quanto riguarda i segretari comunali, il Consorzio dei Comuni ha emanato le direttive ad A.P.Ra.N. al fine di riconoscere l'applicazione degli incentivi previsti dall'art. 5 bis L.P. 2/2016.

Quando saranno comunicati gli importi relativi a tali fondi, saranno adeguati i relativi stanziamenti.

5 PER MILLE IRPEF

Il 5 per mille è un meccanismo, che permette ai contribuenti di destinare a favore di determinati soggetti legati al non profit una quota pari al 5 per mille dell'imposta sul reddito delle persone fisiche prodotto.

Il 5 per mille non è un'imposta aggiuntiva, lo Stato rinuncia alla quota del 5 per mille per destinarla alla finalità indicata dal contribuente.

La scelta di destinazione del 5 per mille e quella dell'8 per mille non sono in alcun modo alternative fra loro e inoltre questa scelta, come per l'8 per mille, non comporta ulteriori esborsi per il contribuente.

Il contribuente può scegliere alternativamente di finanziare le attività:

a) sostegno a favore del volontariato e altre organizzazioni non lucrative di utilità sociale di cui all'articolo 10 del decreto legislativo 4 dicembre 1997, n. 460 e successive modificazioni; - associazioni di promozione sociale iscritte nei registri nazionali, regionali e provinciali, previsti dall'articolo 7, commi 1, 2, 3 e 4, della legge 7 dicembre 2000, n. 383; - associazioni e fondazioni riconosciute che operano nei settori di cui all'articolo 10, comma 1, lett.a), del decreto legislativo 4 dicembre 1997, n. 460;

b) finanziamento della ricerca scientifica e universitaria;

c) finanziamento della ricerca sanitaria;

d) sostegno alle attività sociali svolte dal proprio Comune di residenza (in base al domicilio fiscale alla data del 31/12/2010)

e) sostegno alle associazioni sportive dilettantistiche riconosciute ai fini sportivi dal CONI a norma di legge.

Le somme destinate ai Comuni della Provincia Autonoma di Trento vengono trasferiti in primis alla Provincia stessa che li ritrasferisce ai soggetti beneficiari (comuni) mediante provvedimento specifico. La somma prevista annualmente per il Comune di Torcegno è di Euro 400,00.-.

Titolo 3 Entrate extratributarie

ENTRATE Descrizione	2022 Accertamenti Competenza (1)	2023 Accertamenti Competenza (2)	2024 Anno in Corso Previsione (3)	2025 Previsione del Bilancio Annuale (4)	2026 1° Anno Successivo (5)	2027 2° Anno Successivo (6)	% Scost. col. 4 risp. alla col. 3 (7)
Vendita di beni e servizi e proventi derivanti dalla gestione dei beni	168.770,59	238.508,73	376.060,00	300.004,00	276.004,00	278.154,00	-20,22
Proventi derivanti dall'attività di controllo e repressione delle irregolarità e degli illeciti	0,00	6.000,00	0,00	0,00	0,00	0,00	0,00
Interessi attivi	0,00	0,00	0,00	0,00	0,00	0,00	0,00
Altre entrate da redditi da capitale	5.901,26	1.834,78	5.001,00	5.000,00	5.000,00	5.000,00	-0,02
Rimborsi e altre entrate correnti	22.422,38	34.763,28	44.901,00	58.750,00	56.450,00	56.450,00	30,84
ENTRATE EXTRATRIBUTARIE	197.094,23	281.106,79	425.962,00	363.754,00	337.454,00	339.604,00	-14,60

SERVIZIO IDRICO

Acquedotto: nella determinazione della tariffa permangono le disposizioni dettate dalla delibera della Giunta Provinciale n. 2437 dd. 9/11/2007 sulla base di quanto previsto dal gestore Dolomiti Energia Holding;

Fognatura: nella determinazione della tariffa permangono le disposizioni dettate dalla delibera della Giunta Provinciale n. 2436 dd. 9/11/2007 sulla base di quanto previsto dal gestore Dolomiti Energia Holding;

Depurazione: dai consumi dell'anno 2020 viene applicata la tariffa relativa alla depurazione (per le frazioni di Castagnè, Auseri e Savari è ancora attiva la fossa Imhoff che funge da depuratore) in quanto è stato creato il collegamento della fognatura al depuratore di Villa Agnedo. La tariffa è stabilita on deliberazione della Giunta Provinciale.

Con il protocollo in materia di finanza locale per l'esercizio 2023 è stato stabilito che.

1. al paragrafo 1.3 del Protocollo in materia di Finanza Locale per l'anno 2022 è stato assunto l'accordo di procedere congiuntamente tra le parti ed in corso d'anno, alla revisione dei modelli tariffari relativi ai servizi comunali di acquedotto e fognatura, per i motivi ivi illustrati;

2. l'attività tecnica collegata alla realizzazione di tale impegno è stata iniziata a livello provinciale, ma non portata ad una fase di condivisione in quanto è emersa una proposta di attuazione dell'articolo 13 comma 7 dello Statuto di Autonomia. In particolare, ARERA ha formulato un'ipotesi di Protocollo d'Intesa da formalizzare con le province Autonome, attuativo del sopra citato articolo 13 comma 7. In tale Protocollo vengono disciplinati i reciproci rapporti in materia di provvedimenti assunti dalla stessa Autorità relativamente al ciclo dell'acqua, compresi quindi anche quelli di natura tariffaria;

3. i contenuti del Protocollo comporteranno la ridefinizione anche delle sfere di competenza reciproca tra le Province Autonome e l'Autorità. Di conseguenza appare ad oggi non opportuno, ai sensi dell'articolo 13 comma 7 dello Statuto, modificare i modelli tariffari relativi ai servizi di acquedotto e fognatura, in quanto si è in attesa di procedere alla formalizzazione dell'atto in parola e dei riflessi, anche procedurali, conseguenti alla sua attuazione; si concorda di rinviare la modifica dei modelli tariffari relativi ai servizi comunali di acquedotto e fognatura al 2024, una volta acquisita la nuova prospettiva amministrativa derivante dall'applicazione del Protocollo tra ARERA e le Province Autonome, ai sensi dell'articolo 13 comma 7 dello Statuto di Autonomia.

Le tariffe relative al triennio considerato sono calcolate al fine di coprire al 100% le spese del servizio che si presume ammontino, per il triennio 2025-2027 ad Euro 28.000,00.- per l'acquedotto,

Euro 19.000,00.- per la fognatura ed Euro 30.000,00.- per la depurazione (importo che verrà annualmente riversato totalmente alla Provincia).

Nel corso dell'anno 2023 (ultimo ruolo approvato) sono stati utilizzati 62.567 m3 di acqua potabile, così suddivisa:

Uso domestico	27.882
Altri usi	2.646
Abbeveramento animali	4.343
Fontane pubbliche	27.696

Nr. utenze acquedotto	473
Nr. utenze fognatura	412

PROVENTI DALLA VENDITA DEL LEGNAME

A seguito degli eventi atmosferici di fine ottobre 2018 che hanno causato danni al patrimonio boschivo del Trentino, è seguito l'avvento del bostrico che ha necessitato e necessita tutt'ora del taglio delle piante interessate.

Per il triennio 2025-2027 si presume di alienare alcuni lotti bostricati che verranno comunicati nel corso dell'esercizio 2025.

Altre entrate extratributarie:

Tipo di provento	Previsione 2025	Previsione 2026	Previsione 2027
Fitti attivi - concessioni	Euro 16.350,00	Euro 16.350,00	Euro 16.350,00
Proventi utilizzo sale/immobili comunali	Euro 3.500,00	Euro 3.500,00	Euro 3.500,00
Incentivi vendita energia elettrica impianto fotovoltaico	Euro 13.000,00	Euro 13.000,00	Euro 13.000,00
Fitti attivi fondi rustici (malghe e pascoli)	Euro 25.000,00	Euro 25.000,00	Euro 25.000,00
Canone locazione Raiway	Euro 18.000,00	Euro 18.000,00	Euro 16.000,00

Titolo 4
Entrate in conto capitale

ENTRATE Descrizione	2022 Accertamenti Competenza (1)	2023 Accertamenti Competenza (2)	2024 Anno in Corso Previsione (3)	2025 Previsione del Bilancio Annuale (4)	2026 1° Anno Successivo (5)	2027 2° Anno Successivo (6)	% Scost. col. 4 risp. alla col. 3 (7)
Tributi in conto capitale	0,00	0,00	0,00	0,00	0,00	0,00	0,00
Contributi agli investimenti	481.008,61	545.420,14	2.598.197,97	74.707,00	0,00	0,00	-97,12
Altri trasferimenti in conto capitale	0,00	0,00	0,00	0,00	0,00	0,00	0,00
Entrate da alienazione di beni materiali e immateriali	0,00	9.840,00	1.600,00	0,00	0,00	0,00	-100,00
Altre entrate in conto capitale	52.675,38	27.494,44	60.147,00	15.625,00	0,00	0,00	-74,02
ENTRATE IN CONTO CAPITALE	533.683,99	582.754,58	2.659.944,97	90.332,00	0,00	0,00	-96,60

Titolo 5

Entrate da riduzione di attività finanziarie

Rientrano in questo titolo le alienazioni di attività finanziarie, la riscossione di crediti, altre entrate per riduzione di attività finanziarie. Ad esempio: alienazioni di azioni e partecipazioni e conferimenti di capitale, riscossione di crediti. Attualmente il Comune di Torcegno non ha e non prevede entrate di questo tipo.

Titolo 6

Accensione di prestiti

L'Ente nella sua programmazione non ha previsto l'assunzione di nuovi mutui.

Titolo 7

Anticipazioni da istituto tesoriere/cassiere

Anche per gli esercizi 2025-2027 si è ravvisata l'opportunità di stanziare prudenzialmente un'anticipazione di cassa per far fronte ad eventuali temporanee necessità di cassa non sempre "sincronizzate" con i flussi provenienti soprattutto dalla Provincia Autonoma di Trento.

L'importo stanziato per il triennio 2025-2027 è di Euro 200.000,00.- per ogni esercizio finanziario.

B) SPESE

Titolo 1 Spesa corrente

Il presente documento di programmazione, come descritto dal principio contabile applicato che lo disciplina, richiede un approfondimento relativo alla spesa corrente, con specifico riferimento alla gestione delle funzioni fondamentali.

L'elencazione delle funzioni fondamentali oggi vigente (art.14, comma 27 D.L. n.78/2010, come sostituito dall'art. 19, comma 1, lett. a) D.L. n. 95/2012 e integrato dall'art.1, comma 305 L. 228/2012) si connota, a livello nazionale, oltre che per i limiti intrinseci ad analoghi precedenti elenchi (inevitabile non esaustività a fronte delle funzioni storicamente esercitate dai comuni nell'interesse delle proprie comunità, non univoca differenziazione rispetto alle funzioni di altri enti, quali le province), anche per la mancata articolazione delle funzioni in servizi e la non riconducibilità delle stesse alle missioni ed ai programmi del bilancio armonizzato.

Diversamente, a livello locale, l'art. 9 bis della legge provinciale 16 giugno 2006, n.3 prevede che, per assicurare il raggiungimento degli obiettivi di finanza pubblica anche attraverso il contenimento delle spese degli enti territoriali, i comuni con popolazione inferiore a cinquemila abitanti esercitano obbligatoriamente in forma associata, mediante convenzione, i compiti e le attività indicate in un elenco, corrispondente alcune funzioni del bilancio redatto secondo gli schemi previsti dal Decreto del Presidente della Giunta Regionale 24 gennaio 2000 n. 1/L.

Pertanto, di seguito, viene riportata la spesa corrente relativa ai compiti ed alle attività, considerando la programmazione debba orientare le scelte rispetto ai vincoli di finanza pubblica di rispettivo riferimento:

COMUNE DI TORCEGNO

PROVINCIA DI TRENTO

SPESA PER MISSIONI, PROGRAMMI E MACROAGGREGATI

SPESA CORRENTI - PREVISIONI DI COMPETENZA
Esercizio finanziario 2025

	101	102	103	104	105	106	107	108	109	110	100
	Redditi da lavoro dipendente	Imposte e tasse a carico dell'ente	Acquisto di beni e servizi	Trasferimenti correnti	Trasferimenti di tributi (solo per le Regioni)	Fondi perequativi (solo per le Regioni)	Interessi passivi	Altre spese per redditi da capitale	Rimborsi e poste correttive delle entrate	Altre spese correnti	Totale
MISSIONI E PROGRAMMI \ MACROAGGREGATI											
01 MISSIONE 1 - Servizi istituzionali e generali e di gestione											
01 Organi istituzionali	0,00	4.100,00	56.600,00	0,00	0,00	0,00	0,00	0,00	0,00	8.150,00	68.850,00
02 Segreteria generale	94.730,00	6.200,00	2.900,00	150,00	0,00	0,00	0,00	0,00	0,00	0,00	103.980,00
03 Gestione economica, finanziaria, programmazione e provveditorato	40.140,00	2.860,00	14.000,00	0,00	0,00	0,00	50,00	0,00	19.050,00	0,00	76.100,00
04 Gestione delle entrate tributarie e servizi fiscali	0,00	0,00	2.800,00	0,00	0,00	0,00	0,00	0,00	15.700,00	0,00	18.500,00
05 Gestione dei beni demaniali e patrimoniali	37.000,00	5.300,00	79.360,00	0,00	0,00	0,00	0,00	0,00	0,00	14.020,00	135.680,00
06 Ufficio tecnico	68.600,00	4.400,00	9.900,00	0,00	0,00	0,00	0,00	0,00	0,00	0,00	82.900,00
07 Elezioni e consultazioni popolari - Anagrafe e stato civile	33.947,00	3.000,00	7.580,00	700,00	0,00	0,00	0,00	0,00	0,00	0,00	45.227,00
08 Statistica e sistemi informativi	0,00	0,00	1.200,00	0,00	0,00	0,00	0,00	0,00	0,00	0,00	1.200,00
09 Assistenza tecnico-amministrativa agli enti locali	0,00	0,00	0,00	0,00	0,00	0,00	0,00	0,00	0,00	0,00	0,00
10 Risorse umane	5.768,00	1.800,00	2.470,00	0,00	0,00	0,00	0,00	0,00	0,00	0,00	10.038,00
11 Altri servizi generali	4.800,00	6.350,00	44.775,00	1.500,00	0,00	0,00	0,00	0,00	0,00	44.900,00	102.325,00
TOTALE MISSIONE 1 - Servizi istituzionali e generali e di gestione	284.985,00	34.010,00	221.585,00	2.350,00	0,00	0,00	50,00	0,00	34.750,00	67.070,00	644.800,00
MISSIONE 2 - Giustizia											
01 Uffici giudiziari	0,00	0,00	0,00	0,00	0,00	0,00	0,00	0,00	0,00	0,00	0,00
02 Casa circondariale e altri servizi	0,00	0,00	0,00	0,00	0,00	0,00	0,00	0,00	0,00	0,00	0,00
TOTALE MISSIONE 2 - Giustizia	0,00	0,00	0,00	0,00	0,00	0,00	0,00	0,00	0,00	0,00	0,00
MISSIONE 3 - Ordine pubblico e sicurezza											
01 Polizia locale e amministrativa	0,00	0,00	0,00	13.000,00	0,00	0,00	0,00	0,00	0,00	0,00	13.000,00

COMUNE DI TORCEGNO

PROVINCIA DI TRENTO

SPESE PER MISSIONI, PROGRAMMI E MACROAGGREGATI

SPESE CORRENTI - PREVISIONI DI COMPETENZA
Esercizio finanziario 2025

	101	102	103	104	105	106	107	108	109	110	100
	Redditi da lavoro dipendente	Imposte e tasse a carico dell'ente	Acquisto di beni e servizi	Trasferimenti correnti	Trasferimenti di tributi (solo per le Regioni)	Fondi perequativi (solo per le Regioni)	Interessi passivi	Altre spese per redditi da capitale	Rimborsi e poste correttive delle entrate	Altre spese correnti	Totale
MISSIONI E PROGRAMMI \ MACROAGGREGATI											
02		0,00	0,00	0,00	0,00	0,00	0,00	0,00	0,00	0,00	0,00
		0,00	0,00	13.900,00	0,00	0,00	0,00	0,00	0,00	0,00	13.000,00
MISSIONE 4 - Istruzione e diritto allo studio											
01		0,00	0,00	0,00	0,00	0,00	0,00	0,00	0,00	0,00	0,00
02		0,00	0,00	14.500,00	0,00	0,00	0,00	0,00	0,00	0,00	14.500,00
04		0,00	0,00	0,00	0,00	0,00	0,00	0,00	0,00	0,00	0,00
05		0,00	0,00	0,00	0,00	0,00	0,00	0,00	0,00	0,00	0,00
06		0,00	0,00	0,00	0,00	0,00	0,00	0,00	0,00	0,00	0,00
07		0,00	0,00	0,00	0,00	0,00	0,00	0,00	0,00	0,00	0,00
		0,00	0,00	14.500,00	0,00	0,00	0,00	0,00	0,00	0,00	14.500,00
MISSIONE 5 - Tutela e valorizzazione dei beni e attività culturali											
01		0,00	0,00	0,00	0,00	0,00	0,00	0,00	0,00	0,00	0,00
02		350,00	5.100,00	3.180,00	0,00	0,00	0,00	0,00	0,00	0,00	8.630,00
		350,00	5.100,00	3.180,00	0,00	0,00	0,00	0,00	0,00	0,00	8.630,00
MISSIONE 6 - Politiche giovanili, sport e tempo libero											
01		750,00	15.900,00	7.800,00	0,00	0,00	0,00	0,00	0,00	0,00	24.450,00
02		0,00	0,00	360,00	0,00	0,00	0,00	0,00	0,00	0,00	360,00
		750,00	15.900,00	8.160,00	0,00	0,00	0,00	0,00	0,00	0,00	24.810,00
MISSIONE 7 - Turismo											

COMUNE DI TORCEGNO

PROVINCIA DI TRENTO

SPESA PER MISSIONI, PROGRAMMI E MACROAGGREGATI

SPESA CORRENTI - PREVISIONI DI COMPETENZA
Esercizio finanziario 2025

	Redditi da lavoro dipendente	Imposte e tasse a carico dell'ente	Acquisto di beni e servizi	Trasferimenti correnti	Trasferimenti di tributi (solo per le Regioni)	Fondi perequativi (solo per le Regioni)	Interessi passivi	Altre spese per redditi da capitale	Rimborsi e poste correttive delle entrate	Altre spese correnti	Totale
	101	102	103	104	105	106	107	108	109	110	100
MISSIONI E PROGRAMMI \ MACROAGGREGATI											
01 Sviluppo e valorizzazione del turismo	0,00	0,00	0,00	750,00	0,00	0,00	0,00	0,00	0,00	0,00	750,00
TOTALE MISSIONE 7 - Turismo	0,00	0,00	0,00	750,00	0,00	0,00	0,00	0,00	0,00	0,00	750,00
08 MISSIONE 8 - Assetto del territorio ed edilizia abitativa											
01 Urbanistica e assetto del territorio	0,00	0,00	0,00	0,00	0,00	0,00	0,00	0,00	0,00	0,00	0,00
02 Edilizia residenziale pubblica e locale e piani di edilizia economico-popolare	0,00	0,00	0,00	0,00	0,00	0,00	0,00	0,00	0,00	0,00	0,00
TOTALE MISSIONE 8 - Assetto del territorio ed edilizia abitativa	0,00	0,00	0,00	0,00	0,00	0,00	0,00	0,00	0,00	0,00	0,00
09 MISSIONE 9 - Sviluppo sostenibile e tutela del territorio e dell'ambiente											
01 Difesa del suolo	0,00	0,00	0,00	0,00	0,00	0,00	0,00	0,00	0,00	0,00	0,00
02 Tutela, valorizzazione e recupero ambientale	0,00	0,00	45.210,00	0,00	0,00	0,00	0,00	0,00	0,00	0,00	45.210,00
03 Rifiuti	0,00	0,00	3.000,00	0,00	0,00	0,00	0,00	0,00	0,00	0,00	3.000,00
04 Servizio idrico integrato	0,00	0,00	19.950,00	32.000,00	0,00	0,00	0,00	0,00	0,00	0,00	51.950,00
05 Aree protette, parchi naturali, protezione naturalistica e forestazione	0,00	0,00	800,00	15.000,00	0,00	0,00	0,00	0,00	0,00	0,00	15.800,00
06 Tutela e valorizzazione delle risorse idriche	0,00	0,00	0,00	0,00	0,00	0,00	0,00	0,00	0,00	0,00	0,00
07 Sviluppo sostenibile territorio montano piccoli Comuni	0,00	0,00	0,00	0,00	0,00	0,00	0,00	0,00	0,00	0,00	0,00
08 Qualità dell'aria e riduzione dell'inquinamento	0,00	0,00	0,00	0,00	0,00	0,00	0,00	0,00	0,00	0,00	0,00
TOTALE MISSIONE 9 - Sviluppo sostenibile e tutela del territorio e dell'ambiente	0,00	0,00	68.960,00	47.000,00	0,00	0,00	0,00	0,00	0,00	0,00	115.960,00
10 MISSIONE 10 - Trasporti e diritto alla mobilità											
01 Trasporto ferroviario	0,00	0,00	0,00	0,00	0,00	0,00	0,00	0,00	0,00	0,00	0,00
02 Trasporto pubblico locale	0,00	0,00	0,00	0,00	0,00	0,00	0,00	0,00	0,00	0,00	0,00

COMUNE DI TORCEGNO

PROVINCIA DI TRENTO

SPESA PER MISSIONI, PROGRAMMI E MACROAGGREGATI

SPESA CORRENTI - PREVISIONI DI COMPETENZA
Esercizio finanziario 2025

	101	102	103	104	105	106	107	108	109	110	100
	Redditi da lavoro dipendente	Imposte e tasse a carico dell'ente	Acquisto di beni e servizi	Trasferimenti correnti	Trasferimenti di tributi (solo per le Regioni)	Fondi perequativi (solo per le Regioni)	Interessi passivi	Altre spese per redditi da capitale	Rimborsi e poste correttive delle entrate	Altre spese correnti	Totale
MISSIONI E PROGRAMMI \ MACROAGGREGATI											
03		0,00	0,00	0,00	0,00	0,00	0,00	0,00	0,00	0,00	0,00
	Trasporto per vie d'acqua										
04		0,00	0,00	0,00	0,00	0,00	0,00	0,00	0,00	0,00	0,00
	Altre modalità di trasporto										
05	36.700,00	2.600,00	47.362,00	0,00	0,00	0,00	0,00	0,00	0,00	0,00	86.662,00
	Viabilità e infrastrutture stradali										
	TOTALE MISSIONE 10 - Trasporti e diritto alla mobilità	2.600,00	47.362,00	0,00	0,00	0,00	0,00	0,00	0,00	0,00	86.662,00
11											
	MISSIONE 11 - Soccorso civile										
01	0,00	0,00	0,00	5.200,00	0,00	0,00	0,00	0,00	0,00	0,00	5.200,00
	Sistema di protezione civile										
02	0,00	0,00	0,00	0,00	0,00	0,00	0,00	0,00	0,00	0,00	0,00
	Interventi a seguito di calamità naturali										
	TOTALE MISSIONE 11 - Soccorso civile	0,00	0,00	0,00	5.200,00	0,00	0,00	0,00	0,00	0,00	5.200,00
12											
	MISSIONE 12 - Diritti sociali, politiche sociali e famiglia										
01	0,00	0,00	0,00	3.000,00	0,00	0,00	0,00	0,00	0,00	0,00	3.000,00
	Interventi per l'infanzia e i minori e per asili nido										
02	0,00	0,00	0,00	0,00	0,00	0,00	0,00	0,00	0,00	0,00	0,00
	Interventi per la disabilità										
03	0,00	0,00	600,00	0,00	0,00	0,00	0,00	0,00	0,00	0,00	600,00
	Interventi per gli anziani										
04	0,00	0,00	0,00	0,00	0,00	0,00	0,00	0,00	0,00	0,00	0,00
	Interventi per soggetti a rischio di esclusione sociale										
05	0,00	1.800,00	0,00	1.100,00	0,00	0,00	0,00	0,00	0,00	0,00	2.900,00
	Interventi per le famiglie										
06	0,00	0,00	0,00	0,00	0,00	0,00	0,00	0,00	0,00	0,00	0,00
	Interventi per il diritto alla casa										
07	0,00	0,00	0,00	0,00	0,00	0,00	0,00	0,00	0,00	0,00	0,00
	Programmazione e governo della rete dei servizi sociosanitari e sociali										
08	0,00	0,00	0,00	0,00	0,00	0,00	0,00	0,00	0,00	0,00	0,00
	Cooperazione e associazionismo										
09	0,00	2.600,00	11.130,00	0,00	0,00	0,00	0,00	0,00	0,00	0,00	13.730,00
	Servizio necroscopico e cimiteriale										
	TOTALE MISSIONE 12 - Diritti sociali, politiche sociali e famiglia	4.400,00	11.730,00	4.100,00	0,00	0,00	0,00	0,00	0,00	0,00	20.230,00

COMUNE DI TORCEGNO

PROVINCIA DI TRENTO

SPESA PER MISSIONI, PROGRAMMI E MACROAGGREGATI

SPESA CORRENTI - PREVISIONI DI COMPETENZA
Esercizio finanziario 2025

		101	102	103	104	105	106	107	108	109	110	Totale
		Redditi da lavoro dipendente	Imposte e tasse a carico dell'ente	Acquisto di beni e servizi	Trasferimenti correnti	Trasferimenti di tributi (solo per le Regioni)	Fondi perequativi (solo per le Regioni)	Interessi passivi	Altre spese per redditi da capitale	Rimborsi e poste correttive delle entrate	Altre spese correnti	Totale
MISSIONI E PROGRAMMI \ MACROAGGREGATI												
13	MISSIONE 13 - Tutela della salute											100
01	Servizio sanitario regionale - finanziamento ordinario corrente per la garanzia dei LEA	0,00	0,00	0,00	0,00	0,00	0,00	0,00	0,00	0,00	0,00	0,00
02	Servizio sanitario regionale - finanziamento aggiuntivo corrente per livelli di assistenza superiori ai LEA	0,00	0,00	0,00	0,00	0,00	0,00	0,00	0,00	0,00	0,00	0,00
03	Servizio sanitario regionale - finanziamento aggiuntivo corrente per la copertura dello squilibrio di bilancio corrente	0,00	0,00	0,00	0,00	0,00	0,00	0,00	0,00	0,00	0,00	0,00
06	Servizio sanitario regionale - restituzione maggiori gettiti SSN	0,00	0,00	0,00	0,00	0,00	0,00	0,00	0,00	0,00	0,00	0,00
07	Ulteriori spese in materia sanitaria	0,00	0,00	0,00	0,00	0,00	0,00	0,00	0,00	0,00	0,00	0,00
	TOTALE MISSIONE 13 - Tutela della salute	0,00	0,00	0,00	0,00	0,00	0,00	0,00	0,00	0,00	0,00	0,00
14	MISSIONE 14 - Sviluppo economico e competitività											
01	Industria, PMI e Artigianato	0,00	0,00	0,00	0,00	0,00	0,00	0,00	0,00	0,00	0,00	0,00
02	Commercio - reti distributive - tutela dei consumatori	0,00	0,00	0,00	0,00	0,00	0,00	0,00	0,00	0,00	0,00	0,00
03	Ricerca e innovazione	0,00	0,00	0,00	0,00	0,00	0,00	0,00	0,00	0,00	0,00	0,00
04	Reti e altri servizi di pubblica utilità	0,00	0,00	0,00	0,00	0,00	0,00	0,00	0,00	0,00	0,00	0,00
	TOTALE MISSIONE 14 - Sviluppo economico e competitività	0,00	0,00	0,00	0,00	0,00	0,00	0,00	0,00	0,00	0,00	0,00
15	MISSIONE 15 - Politiche per il lavoro e la formazione professionale											
01	Servizi per lo sviluppo del mercato del lavoro	0,00	0,00	0,00	0,00	0,00	0,00	0,00	0,00	0,00	0,00	0,00
02	Formazione professionale	0,00	0,00	0,00	0,00	0,00	0,00	0,00	0,00	0,00	0,00	0,00
03	Sostegno all'occupazione	0,00	0,00	26.000,00	0,00	0,00	0,00	0,00	0,00	0,00	0,00	26.000,00
	TOTALE MISSIONE 15 - Politiche per il lavoro e la formazione professionale	0,00	0,00	26.000,00	0,00	0,00	0,00	0,00	0,00	0,00	0,00	26.000,00

COMUNE DI TORCEGNO

PROVINCIA DI TRENTO

SPESE PER MISSIONI, PROGRAMMI E MACROAGGREGATI

SPESE CORRENTI - PREVISIONI DI COMPETENZA
Esercizio finanziario 2025

	101	102	103	104	105	106	107	108	109	110	Totale
MISSIONI E PROGRAMMI \ MACROAGGREGATI											
16	101	102	103	104	105	106	107	108	109	110	100
MISSIONE 16 - Agricoltura, politiche agroalimentari e pesca											
01 Sviluppo del settore agricolo e del sistema Agroalimentare	0,00	0,00	0,00	0,00	0,00	0,00	0,00	0,00	0,00	0,00	0,00
02 Caccia e pesca	0,00	0,00	0,00	0,00	0,00	0,00	0,00	0,00	0,00	0,00	0,00
TOTALE MISSIONE 16 - Agricoltura, politiche agroalimentari e pesca	0,00	0,00	0,00	0,00	0,00	0,00	0,00	0,00	0,00	0,00	0,00
MISSIONE 17 - Energia e diversificazione delle fonti energetiche											
01 Fonti energetiche	0,00	0,00	0,00	1.800,00	0,00	0,00	0,00	0,00	0,00	0,00	1.800,00
TOTALE MISSIONE 17 - Energia e diversificazione delle fonti energetiche	0,00	0,00	0,00	1.800,00	0,00	0,00	0,00	0,00	0,00	0,00	1.800,00
MISSIONE 18 - Relazioni con le altre autonomie territoriali e locali											
01 Relazioni finanziarie con le altre autonomie territoriali	0,00	0,00	0,00	0,00	0,00	0,00	0,00	0,00	0,00	0,00	0,00
TOTALE MISSIONE 18 - Relazioni con le altre autonomie territoriali e locali	0,00	0,00	0,00	0,00	0,00	0,00	0,00	0,00	0,00	0,00	0,00
MISSIONE 19 - Relazioni internazionali											
01 Relazioni internazionali e Cooperazione allo sviluppo	0,00	0,00	0,00	0,00	0,00	0,00	0,00	0,00	0,00	0,00	0,00
TOTALE MISSIONE 19 - Relazioni internazionali	0,00	0,00	0,00	0,00	0,00	0,00	0,00	0,00	0,00	0,00	0,00
MISSIONE 20 - Fondi e accantonamenti											
01 Fondo di riserva	0,00	0,00	0,00	0,00	0,00	0,00	0,00	0,00	0,00	5.500,00	5.500,00
02 Fondo crediti di dubbia esigibilità	0,00	0,00	0,00	0,00	0,00	0,00	0,00	0,00	0,00	4.457,00	4.457,00
03 Altri Fondi	0,00	0,00	0,00	0,00	0,00	0,00	0,00	0,00	0,00	0,00	0,00
TOTALE MISSIONE 20 - Fondi e accantonamenti	0,00	0,00	0,00	0,00	0,00	0,00	0,00	0,00	0,00	9.957,00	9.957,00
MISSIONE 50 - Debito pubblico											

COMUNE DI TORCEGNO

PROVINCIA DI TRENTO

SPESE PER MISSIONI, PROGRAMMI E MACROAGGREGATI

SPESE CORRENTI - PREVISIONI DI COMPETENZA
Esercizio finanziario 2025

	Redditi da lavoro dipendente	Imposte e tasse a carico dell'ente	Acquisto di beni e servizi	Trasferimenti correnti	Trasferimenti di tributi (solo per le Regioni)	Fondi perequativi (solo per le Regioni)	Interessi passivi	Altre spese per redditi da capitale	Rimborsi e poste correttive delle entrate	Altre spese correnti	Totale
	101	102	103	104	105	106	107	108	109	110	100
01	0,00	0,00	0,00	0,00	0,00	0,00	0,00	0,00	0,00	0,00	0,00
	0,00	0,00	0,00	0,00	0,00	0,00	0,00	0,00	0,00	0,00	0,00
60											
01	0,00	0,00	0,00	0,00	0,00	0,00	0,00	0,00	0,00	0,00	0,00
	0,00	0,00	0,00	0,00	0,00	0,00	0,00	0,00	0,00	0,00	0,00
	321.685,00	42.110,00	396.637,00	100.040,00	0,00	0,00	50,00	0,00	34.750,00	77.027,00	972.299,00

COMUNE DI TORCEGNO

PROVINCIA DI TRENTO

SPESE PER MISSIONI, PROGRAMMI E MACROAGGREGATI

SPESE CORRENTI - PREVISIONI DI COMPETENZA
Esercizio finanziario 2026

	101	102	103	104	105	106	107	108	109	110	100
	Redditi da lavoro dipendente	Imposte e tasse a carico dell'ente	Acquisto di beni e servizi	Trasferimenti correnti	Trasferimenti di tributi (solo per le Regioni)	Fondi perequativi (solo per le Regioni)	Interessi passivi	Altre spese per redditi da capitale	Rimborsi e poste correttive delle entrate	Altre spese correnti	Totale
MISSIONI E PROGRAMMI \ MACROAGGREGATI											
01 MISSIONE 1 - Servizi istituzionali e generali e di gestione											
01 Organi istituzionali	0,00	4.100,00	56.000,00	0,00	0,00	0,00	0,00	0,00	0,00	8.150,00	68.250,00
02 Segreteria generale	94.750,00	6.200,00	1.750,00	150,00	0,00	0,00	0,00	0,00	0,00	0,00	102.850,00
03 Gestione economica, finanziaria, programmazione e provveditorato	40.140,00	2.760,00	13.700,00	0,00	0,00	0,00	50,00	0,00	18.550,00	0,00	75.200,00
04 Gestione delle entrate tributarie e servizi fiscali	0,00	0,00	2.800,00	0,00	0,00	0,00	0,00	0,00	14.350,00	0,00	17.150,00
05 Gestione dei beni demaniali e patrimoniali	37.000,00	5.300,00	66.960,00	0,00	0,00	0,00	0,00	0,00	0,00	14.020,00	123.280,00
06 Ufficio tecnico	67.700,00	4.400,00	2.300,00	0,00	0,00	0,00	0,00	0,00	0,00	0,00	74.400,00
07 Elezioni e consultazioni popolari - Anagrafe e stato civile	31.147,00	2.200,00	5.930,00	700,00	0,00	0,00	0,00	0,00	0,00	0,00	39.977,00
08 Statistica e sistemi informativi	0,00	0,00	1.200,00	0,00	0,00	0,00	0,00	0,00	0,00	0,00	1.200,00
09 Assistenza tecnico-amministrativa agli enti locali	0,00	0,00	0,00	0,00	0,00	0,00	0,00	0,00	0,00	0,00	0,00
10 Risorse umane	5.768,00	1.800,00	2.620,00	0,00	0,00	0,00	0,00	0,00	0,00	0,00	10.188,00
11 Altri servizi generali	4.800,00	350,00	42.175,00	1.250,00	0,00	0,00	0,00	0,00	0,00	21.800,00	70.375,00
TOTALE MISSIONE 1 - Servizi istituzionali e generali e di gestione	281.285,00	27.110,00	195.435,00	2.100,00	0,00	0,00	50,00	0,00	32.900,00	43.970,00	582.850,00
02 MISSIONE 2 - Giustizia											
01 Uffici giudiziari	0,00	0,00	0,00	0,00	0,00	0,00	0,00	0,00	0,00	0,00	0,00
02 Casa circondariale e altri servizi	0,00	0,00	0,00	0,00	0,00	0,00	0,00	0,00	0,00	0,00	0,00
TOTALE MISSIONE 2 - Giustizia	0,00	0,00	0,00	0,00	0,00	0,00	0,00	0,00	0,00	0,00	0,00
03 MISSIONE 3 - Ordine pubblico e sicurezza											
01 Polizia locale e amministrativa	0,00	0,00	0,00	13.000,00	0,00	0,00	0,00	0,00	0,00	0,00	13.000,00

COMUNE DI TORCEGNO

PROVINCIA DI TRENTO

SPESE PER MISSIONI, PROGRAMMI E MACROAGGREGATI

SPESE CORRENTI - PREVISIONI DI COMPETENZA

Esercizio finanziario 2026

	101	102	103	104	105	106	107	108	109	110	Totale
MISSIONI E PROGRAMMI \ MACROAGGREGATI											
02											
Sistema integrato di sicurezza urbana	0,00	0,00	0,00	0,00	0,00	0,00	0,00	0,00	0,00	0,00	0,00
TOTALE MISSIONE 3 - Ordine pubblico e sicurezza	0,00	0,00	0,00	13.000,00	0,00	0,00	0,00	0,00	0,00	0,00	13.000,00
04											
MISSIONE 4 - Istruzione e diritto allo studio											
01											
Istruzione prescolastica	0,00	0,00	0,00	0,00	0,00	0,00	0,00	0,00	0,00	0,00	0,00
02											
Altri ordini di istruzione non universitaria	0,00	0,00	0,00	14.500,00	0,00	0,00	0,00	0,00	0,00	0,00	14.500,00
04											
Istruzione universitaria	0,00	0,00	0,00	0,00	0,00	0,00	0,00	0,00	0,00	0,00	0,00
05											
Istruzione tecnica superiore	0,00	0,00	0,00	0,00	0,00	0,00	0,00	0,00	0,00	0,00	0,00
06											
Servizi ausiliari all'istruzione	0,00	0,00	0,00	0,00	0,00	0,00	0,00	0,00	0,00	0,00	0,00
07											
Diritto allo studio	0,00	0,00	0,00	0,00	0,00	0,00	0,00	0,00	0,00	0,00	0,00
TOTALE MISSIONE 4 - Istruzione e diritto allo studio	0,00	0,00	0,00	14.500,00	0,00	0,00	0,00	0,00	0,00	0,00	14.500,00
05											
MISSIONE 5 - Tutela e valorizzazione dei beni e attività culturali											
01											
Valorizzazione dei beni di interesse storico.	0,00	0,00	0,00	0,00	0,00	0,00	0,00	0,00	0,00	0,00	0,00
02											
Attività culturali e interventi diversi nel settore culturale	0,00	0,00	0,00	0,00	0,00	0,00	0,00	0,00	0,00	0,00	0,00
TOTALE MISSIONE 5 - Tutela e valorizzazione dei beni e attività culturali	0,00	0,00	0,00	0,00	0,00	0,00	0,00	0,00	0,00	0,00	0,00
06											
MISSIONE 6 - Politiche giovanili, sport e tempo libero											
01											
Sport e tempo libero	0,00	750,00	13.900,00	7.800,00	0,00	0,00	0,00	0,00	0,00	0,00	22.450,00
02											
Giovani	0,00	0,00	0,00	360,00	0,00	0,00	0,00	0,00	0,00	0,00	360,00
TOTALE MISSIONE 6 - Politiche giovanili, sport e tempo libero	0,00	750,00	13.900,00	8.160,00	0,00	0,00	0,00	0,00	0,00	0,00	22.810,00
07											
MISSIONE 7 - Turismo											

COMUNE DI TORCEGNO

PROVINCIA DI TRENTO

SPESA PER MISSIONI, PROGRAMMI E MACROAGGREGATI

SPESA CORRENTI - PREVISIONI DI COMPETENZA
Esercizio finanziario 2026

	Redditi da lavoro dipendente	Imposte e tasse a carico dell'ente	Acquisto di beni e servizi	Trasferimenti correnti	Trasferimenti di tributi (solo per le Regioni)	Fondi perequativi (solo per le Regioni)	Interessi passivi	Altre spese per redditi da capitale	Rimborsi e poste correttive delle entrate	Altre spese correnti	Totale
	101	102	103	104	105	106	107	108	109	110	100
MISSIONI E PROGRAMMI \ MACROAGGREGATI											
01 Sviluppo e valorizzazione del turismo	0,00	0,00	0,00	750,00	0,00	0,00	0,00	0,00	0,00	0,00	750,00
TOTALE MISSIONE 7 - Turismo	0,00	0,00	0,00	750,00	0,00	0,00	0,00	0,00	0,00	0,00	750,00
08 MISSIONE 8 - Assetto del territorio ed edilizia abitativa											
01 Urbanistica e assetto del territorio	0,00	0,00	0,00	0,00	0,00	0,00	0,00	0,00	0,00	0,00	0,00
02 Edilizia residenziale pubblica e locale e piani di edilizia economico-popolare	0,00	0,00	0,00	0,00	0,00	0,00	0,00	0,00	0,00	0,00	0,00
TOTALE MISSIONE 8 - Assetto del territorio ed edilizia abitativa	0,00	0,00	0,00	0,00	0,00	0,00	0,00	0,00	0,00	0,00	0,00
09 MISSIONE 9 - Sviluppo sostenibile e tutela del territorio e dell'ambiente											
01 Difesa del suolo	0,00	0,00	0,00	0,00	0,00	0,00	0,00	0,00	0,00	0,00	0,00
02 Tutela, valorizzazione e recupero ambientale	0,00	0,00	39.110,00	0,00	0,00	0,00	0,00	0,00	0,00	0,00	39.110,00
03 Rifiuti	0,00	0,00	3.000,00	0,00	0,00	0,00	0,00	0,00	0,00	0,00	3.000,00
04 Servizio idrico integrato	0,00	0,00	19.950,00	32.000,00	0,00	0,00	0,00	0,00	0,00	0,00	51.950,00
05 Aree protette, parchi naturali, protezione naturalistica e forestazione	0,00	0,00	800,00	12.000,00	0,00	0,00	0,00	0,00	0,00	0,00	12.800,00
06 Tutela e valorizzazione delle risorse idriche	0,00	0,00	0,00	0,00	0,00	0,00	0,00	0,00	0,00	0,00	0,00
07 Sviluppo sostenibile territorio montano piccoli Comuni	0,00	0,00	0,00	0,00	0,00	0,00	0,00	0,00	0,00	0,00	0,00
08 Qualità dell'aria e riduzione dell'inquinamento	0,00	0,00	0,00	0,00	0,00	0,00	0,00	0,00	0,00	0,00	0,00
TOTALE MISSIONE 9 - Sviluppo sostenibile e tutela del territorio e dell'ambiente	0,00	0,00	62.860,00	44.000,00	0,00	0,00	0,00	0,00	0,00	0,00	106.860,00
10 MISSIONE 10 - Trasporti e diritto alla mobilità											
01 Trasporto ferroviario	0,00	0,00	0,00	0,00	0,00	0,00	0,00	0,00	0,00	0,00	0,00
02 Trasporto pubblico locale	0,00	0,00	0,00	0,00	0,00	0,00	0,00	0,00	0,00	0,00	0,00

COMUNE DI TORCEGNO

PROVINCIA DI TRENTO

SPESE PER MISSIONI, PROGRAMMI E MACROAGGREGATI

SPESE CORRENTI - PREVISIONI DI COMPETENZA
Esercizio finanziario 2026

	Redditi da lavoro dipendente	Imposte e tasse a carico dell'ente	Acquisto di beni e servizi	Trasferimenti correnti	Trasferimenti di tributi (solo per le Regioni)	Fondi perequativi (solo per le Regioni)	Interessi passivi	Altre spese per redditi da capitale	Rimborsi e poste correttive delle entrate	Altre spese correnti	Totale
	101	102	103	104	105	106	107	108	109	110	100
MISSIONI E PROGRAMMI \ MACROAGGREGATI											
03	0,00	0,00	0,00	0,00	0,00	0,00	0,00	0,00	0,00	0,00	0,00
04	0,00	0,00	0,00	0,00	0,00	0,00	0,00	0,00	0,00	0,00	0,00
05	36.700,00	2.600,00	34.342,00	0,00	0,00	0,00	0,00	0,00	0,00	0,00	73.642,00
TOTALE MISSIONE 10 - Trasporti e diritto alla mobilità	36.700,00	2.600,00	34.342,00	0,00	0,00	0,00	0,00	0,00	0,00	0,00	73.642,00
MISSIONE 11 - Soccorso civile											
01	0,00	0,00	0,00	5.200,00	0,00	0,00	0,00	0,00	0,00	0,00	5.200,00
02	0,00	0,00	0,00	0,00	0,00	0,00	0,00	0,00	0,00	0,00	0,00
TOTALE MISSIONE 11 - Soccorso civile	0,00	0,00	0,00	5.200,00	0,00	0,00	0,00	0,00	0,00	0,00	5.200,00
MISSIONE 12 - Diritti sociali, politiche sociali e famiglia											
01	0,00	0,00	0,00	0,00	0,00	0,00	0,00	0,00	0,00	0,00	0,00
02	0,00	0,00	0,00	0,00	0,00	0,00	0,00	0,00	0,00	0,00	0,00
03	0,00	0,00	0,00	0,00	0,00	0,00	0,00	0,00	0,00	0,00	0,00
04	0,00	0,00	0,00	0,00	0,00	0,00	0,00	0,00	0,00	0,00	0,00
05	0,00	1.800,00	0,00	600,00	0,00	0,00	0,00	0,00	0,00	0,00	2.400,00
06	0,00	0,00	0,00	0,00	0,00	0,00	0,00	0,00	0,00	0,00	0,00
07	0,00	0,00	0,00	0,00	0,00	0,00	0,00	0,00	0,00	0,00	0,00
08	0,00	0,00	0,00	0,00	0,00	0,00	0,00	0,00	0,00	0,00	0,00
09	0,00	2.600,00	11.130,00	0,00	0,00	0,00	0,00	0,00	0,00	0,00	13.730,00
TOTALE MISSIONE 12 - Diritti sociali, politiche sociali e famiglia	0,00	4.400,00	11.130,00	600,00	0,00	0,00	0,00	0,00	0,00	0,00	16.130,00

COMUNE DI TORCEGNO
PROVINCIA DI TRENTO

SPESA PER MISSIONI, PROGRAMMI E MACROAGGREGATI

SPESA CORRENTI - PREVISIONI DI COMPETENZA
Esercizio finanziario 2026

		101	102	103	104	105	106	107	108	109	110	Totale
		Redditi da lavoro dipendente	Imposte e tasse a carico dell'ente	Acquisto di beni e servizi	Trasferimenti correnti	Trasferimenti di tributi (solo per le Regioni)	Fondi perequativi (solo per le Regioni)	Interessi passivi	Altre spese per redditi da capitale	Rimborsi e poste correttive delle entrate	Altre spese correnti	Totale
13	MISSIONI E PROGRAMMI \ MACROAGGREGATI											
	MISSIONE 13 - Tutela della salute											
01	Servizio sanitario regionale - finanziamento ordinario corrente per la garanzia dei LEA	0,00	0,00	0,00	0,00	0,00	0,00	0,00	0,00	0,00	0,00	0,00
02	Servizio sanitario regionale - finanziamento aggiuntivo corrente per livelli di assistenza superiori ai LEA	0,00	0,00	0,00	0,00	0,00	0,00	0,00	0,00	0,00	0,00	0,00
03	Servizio sanitario regionale - finanziamento aggiuntivo corrente per la copertura dello squilibrio di bilancio corrente	0,00	0,00	0,00	0,00	0,00	0,00	0,00	0,00	0,00	0,00	0,00
06	Servizio sanitario regionale - restituzione maggiori gettiti SSN	0,00	0,00	0,00	0,00	0,00	0,00	0,00	0,00	0,00	0,00	0,00
07	Ulteriori spese in materia sanitaria	0,00	0,00	0,00	0,00	0,00	0,00	0,00	0,00	0,00	0,00	0,00
	TOTALE MISSIONE 13 - Tutela della salute	0,00	0,00	0,00	0,00	0,00	0,00	0,00	0,00	0,00	0,00	0,00
14	MISSIONE 14 - Sviluppo economico e competitività											
01	Industria, PMI e Artigianato	0,00	0,00	0,00	0,00	0,00	0,00	0,00	0,00	0,00	0,00	0,00
02	Commercio - reti distributive - tutela dei consumatori	0,00	0,00	0,00	0,00	0,00	0,00	0,00	0,00	0,00	0,00	0,00
03	Ricerca e innovazione	0,00	0,00	0,00	0,00	0,00	0,00	0,00	0,00	0,00	0,00	0,00
04	Reti e altri servizi di pubblica utilità	0,00	0,00	0,00	0,00	0,00	0,00	0,00	0,00	0,00	0,00	0,00
	TOTALE MISSIONE 14 - Sviluppo economico e competitività	0,00	0,00	0,00	0,00	0,00	0,00	0,00	0,00	0,00	0,00	0,00
15	MISSIONE 15 - Politiche per il lavoro e la formazione professionale											
01	Servizi per lo sviluppo del mercato del lavoro	0,00	0,00	0,00	0,00	0,00	0,00	0,00	0,00	0,00	0,00	0,00
02	Formazione professionale	0,00	0,00	0,00	0,00	0,00	0,00	0,00	0,00	0,00	0,00	0,00
03	Sostegno all'occupazione	0,00	0,00	0,00	0,00	0,00	0,00	0,00	0,00	0,00	0,00	0,00
	TOTALE MISSIONE 15 - Politiche per il lavoro e la formazione professionale	0,00	0,00	0,00	0,00	0,00	0,00	0,00	0,00	0,00	0,00	0,00

COMUNE DI TORCEGNO

PROVINCIA DI TRENTO

SPESE PER MISSIONI, PROGRAMMI E MACROAGGREGATI

SPESE CORRENTI - PREVISIONI DI COMPETENZA
Esercizio finanziario 2026

	101	102	103	104	105	106	107	108	109	110	100
	Redditi da lavoro dipendente	Imposte e tasse a carico dell'ente	Acquisto di beni e servizi	Trasferimenti correnti	Trasferimenti di tributi (solo per le Regioni)	Fondi perequativi (solo per le Regioni)	Interessi passivi	Altre spese per redditi da capitale	Rimborsi e poste correttive delle entrate	Altre spese correnti	Totale
MISSIONI E PROGRAMMI \ MACROAGGREGATI											
16											
MISSIONE 16 - Agricoltura, politiche agroalimentari e pesca											
01	0,00	0,00	0,00	0,00	0,00	0,00	0,00	0,00	0,00	0,00	0,00
Sviluppo del settore agricolo e del sistema Agroalimentare											
02	0,00	0,00	0,00	0,00	0,00	0,00	0,00	0,00	0,00	0,00	0,00
Caccia e pesca											
TOTALE MISSIONE 16 - Agricoltura, politiche agroalimentari e pesca	0,00	0,00	0,00	0,00	0,00	0,00	0,00	0,00	0,00	0,00	0,00
17											
MISSIONE 17 - Energia e diversificazione delle fonti energetiche											
01	0,00	0,00	0,00	1.800,00	0,00	0,00	0,00	0,00	0,00	0,00	1.800,00
Fonti energetiche											
TOTALE MISSIONE 17 - Energia e diversificazione delle fonti energetiche	0,00	0,00	0,00	1.800,00	0,00	0,00	0,00	0,00	0,00	0,00	1.800,00
18											
MISSIONE 18 - Relazioni con le altre autonomie territoriali e locali											
01	0,00	0,00	0,00	0,00	0,00	0,00	0,00	0,00	0,00	0,00	0,00
Relazioni finanziarie con le altre autonomie territoriali											
TOTALE MISSIONE 18 - Relazioni con le altre autonomie territoriali e locali	0,00	0,00	0,00	0,00	0,00	0,00	0,00	0,00	0,00	0,00	0,00
19											
MISSIONE 19 - Relazioni internazionali											
01	0,00	0,00	0,00	0,00	0,00	0,00	0,00	0,00	0,00	0,00	0,00
Relazioni internazionali e Cooperazione allo sviluppo											
TOTALE MISSIONE 19 - Relazioni internazionali	0,00	0,00	0,00	0,00	0,00	0,00	0,00	0,00	0,00	0,00	0,00
20											
MISSIONE 20 - Fondi e accantonamenti											
01	0,00	0,00	0,00	0,00	0,00	0,00	0,00	0,00	0,00	3.500,00	3.500,00
Fondo di riserva											
02	0,00	0,00	0,00	0,00	0,00	0,00	0,00	0,00	0,00	4.457,00	4.457,00
Fondo crediti di dubbia esigibilità											
03	0,00	0,00	0,00	0,00	0,00	0,00	0,00	0,00	0,00	0,00	0,00
Altri Fondi											
TOTALE MISSIONE 20 - Fondi e accantonamenti	0,00	0,00	0,00	0,00	0,00	0,00	0,00	0,00	0,00	7.957,00	7.957,00
50											
MISSIONE 50 - Debito pubblico											

COMUNE DI TORCEGNO

PROVINCIA DI TRENTO

SPESE PER MISSIONI, PROGRAMMI E MACROAGGREGATI

SPESE CORRENTI - PREVISIONI DI COMPETENZA
Esercizio finanziario 2026

	Redditi da lavoro dipendente	Imposte e tasse a carico dell'ente	Acquisto di beni e servizi	Trasferimenti correnti	Trasferimenti di tributi (solo per le Regioni)	Fondi perequativi (solo per le Regioni)	Interessi passivi	Altre spese per redditi da capitale	Rimborsi e poste correttive delle entrate	Altre spese correnti	Totale
	101	102	103	104	105	106	107	108	109	110	100
MISSIONI E PROGRAMMI \ MACROAGGREGATI											
01	0,00	0,00	0,00	0,00	0,00	0,00	0,00	0,00	0,00	0,00	0,00
	0,00	0,00	0,00	0,00	0,00	0,00	0,00	0,00	0,00	0,00	0,00
60											
01	0,00	0,00	0,00	0,00	0,00	0,00	0,00	0,00	0,00	0,00	0,00
	0,00	0,00	0,00	0,00	0,00	0,00	0,00	0,00	0,00	0,00	0,00
	317.985,00	34.860,00	317.667,00	90.110,00	0,00	0,00	50,00	0,00	32.900,00	51.927,00	845.499,00

COMUNE DI TORCEGNO

PROVINCIA DI TRENTO

SPESE PER MISSIONI, PROGRAMMI E MACROAGGREGATI

SPESE CORRENTI - PREVISIONI DI COMPETENZA
Esercizio finanziario 2027

	101	102	103	104	105	106	107	108	109	110	100
	Redditi da lavoro dipendente	Imposte e tasse a carico dell'ente	Acquisto di beni e servizi	Trasferimenti correnti	Trasferimenti di tributi (solo per le Regioni)	Fondi perequativi (solo per le Regioni)	Interessi passivi	Altre spese per redditi da capitale	Rimborsi e poste correttive delle entrate	Altre spese correnti	Totale
MISSIONI E PROGRAMMI \ MACROAGGREGATI											
02	0,00	0,00	0,00	0,00	0,00	0,00	0,00	0,00	0,00	0,00	0,00
TOTALE MISSIONE 3 - Ordine pubblico e sicurezza	0,00	0,00	0,00	13.000,00	0,00	0,00	0,00	0,00	0,00	0,00	13.000,00
04	0,00	0,00	0,00	0,00	0,00	0,00	0,00	0,00	0,00	0,00	0,00
MISSIONE 4 - Istruzione e diritto allo studio											
01	0,00	0,00	0,00	14.500,00	0,00	0,00	0,00	0,00	0,00	0,00	14.500,00
02	0,00	0,00	0,00	0,00	0,00	0,00	0,00	0,00	0,00	0,00	0,00
04	0,00	0,00	0,00	0,00	0,00	0,00	0,00	0,00	0,00	0,00	0,00
05	0,00	0,00	0,00	0,00	0,00	0,00	0,00	0,00	0,00	0,00	0,00
06	0,00	0,00	0,00	0,00	0,00	0,00	0,00	0,00	0,00	0,00	0,00
07	0,00	0,00	0,00	0,00	0,00	0,00	0,00	0,00	0,00	0,00	0,00
TOTALE MISSIONE 4 - Istruzione e diritto allo studio	0,00	0,00	0,00	14.500,00	0,00	0,00	0,00	0,00	0,00	0,00	14.500,00
05	0,00	0,00	0,00	0,00	0,00	0,00	0,00	0,00	0,00	0,00	0,00
MISSIONE 5 - Tutela e valorizzazione dei beni e attività culturali											
01	0,00	0,00	0,00	0,00	0,00	0,00	0,00	0,00	0,00	0,00	0,00
02	0,00	0,00	0,00	0,00	0,00	0,00	0,00	0,00	0,00	0,00	0,00
TOTALE MISSIONE 5 - Tutela e valorizzazione dei beni e attività culturali	0,00	0,00	0,00	0,00	0,00	0,00	0,00	0,00	0,00	0,00	0,00
06	0,00	750,00	13.900,00	7.800,00	0,00	0,00	0,00	0,00	0,00	0,00	22.450,00
MISSIONE 6 - Politiche giovanili, sport e tempo libero											
01	0,00	0,00	0,00	360,00	0,00	0,00	0,00	0,00	0,00	0,00	360,00
02	0,00	750,00	13.900,00	8.160,00	0,00	0,00	0,00	0,00	0,00	0,00	22.810,00
TOTALE MISSIONE 6 - Politiche giovanili, sport e tempo libero	0,00	750,00	13.900,00	8.160,00	0,00	0,00	0,00	0,00	0,00	0,00	22.810,00
07											
MISSIONE 7 - Turismo											

COMUNE DI TORCEGNO

PROVINCIA DI TRENTO

SPESA PER MISSIONI, PROGRAMMI E MACROAGGREGATI

SPESA CORRENTE - PREVISIONI DI COMPETENZA
Esercizio finanziario 2027

	101	102	103	104	105	106	107	108	109	110	Totale
MISSIONI E PROGRAMMI \ MACROAGGREGATI											
01 Sviluppo e valorizzazione del turismo	0,00	0,00	0,00	750,00	0,00	0,00	0,00	0,00	0,00	0,00	750,00
TOTALE MISSIONE 7 - Turismo	0,00	0,00	0,00	750,00	0,00	0,00	0,00	0,00	0,00	0,00	750,00
08 MISSIONE 8 - Assetto del territorio ed edilizia abitativa											
01 Urbanistica e assetto del territorio	0,00	0,00	0,00	0,00	0,00	0,00	0,00	0,00	0,00	0,00	0,00
02 Edilizia residenziale pubblica e locale e piani di edilizia economico-popolare	0,00	0,00	0,00	0,00	0,00	0,00	0,00	0,00	0,00	0,00	0,00
TOTALE MISSIONE 8 - Assetto del territorio ed edilizia abitativa	0,00	0,00	0,00	0,00	0,00	0,00	0,00	0,00	0,00	0,00	0,00
09 MISSIONE 9 - Sviluppo sostenibile e tutela del territorio e dell'ambiente											
01 Difesa del suolo	0,00	0,00	0,00	0,00	0,00	0,00	0,00	0,00	0,00	0,00	0,00
02 Tutela, valorizzazione e recupero ambientale	0,00	0,00	39.110,00	0,00	0,00	0,00	0,00	0,00	0,00	0,00	39.110,00
03 Rifiuti	0,00	0,00	3.000,00	0,00	0,00	0,00	0,00	0,00	0,00	0,00	3.000,00
04 Servizio idrico integrato	0,00	0,00	19.950,00	32.000,00	0,00	0,00	0,00	0,00	0,00	0,00	51.950,00
05 Aree protette, parchi naturali, protezione naturalistica e forestazione	0,00	0,00	800,00	12.000,00	0,00	0,00	0,00	0,00	0,00	0,00	12.800,00
06 Tutela e valorizzazione delle risorse idriche	0,00	0,00	0,00	0,00	0,00	0,00	0,00	0,00	0,00	0,00	0,00
07 Sviluppo sostenibile territorio montano piccoli Comuni	0,00	0,00	0,00	0,00	0,00	0,00	0,00	0,00	0,00	0,00	0,00
08 Qualità dell'aria e riduzione dell'inquinamento	0,00	0,00	0,00	0,00	0,00	0,00	0,00	0,00	0,00	0,00	0,00
TOTALE MISSIONE 9 - Sviluppo sostenibile e tutela del territorio e dell'ambiente	0,00	0,00	62.860,00	44.000,00	0,00	0,00	0,00	0,00	0,00	0,00	106.860,00
10 MISSIONE 10 - Trasporti e diritto alla mobilità											
01 Trasporto ferroviario	0,00	0,00	0,00	0,00	0,00	0,00	0,00	0,00	0,00	0,00	0,00
02 Trasporto pubblico locale	0,00	0,00	0,00	0,00	0,00	0,00	0,00	0,00	0,00	0,00	0,00

COMUNE DI TORCEGNO

PROVINCIA DI TRENTO

SPESA PER MISSIONI, PROGRAMMI E MACROAGGREGATI

SPESA CORRENTI - PREVISIONI DI COMPETENZA
Esercizio finanziario 2027

	101	102	103	104	105	106	107	108	109	110	100
	Redditi da lavoro dipendente	Imposte e tasse a carico dell'ente	Acquisto di beni e servizi	Trasferimenti correnti	Trasferimenti di tributi (solo per le Regioni)	Fondi perequativi (solo per le Regioni)	Interessi passivi	Altre spese per redditi da capitale	Rimborsi e poste correttive delle entrate	Altre spese correnti	Totale
MISSIONI E PROGRAMMI \ MACROAGGREGATI											
03		0,00	0,00	0,00	0,00	0,00	0,00	0,00	0,00	0,00	0,00
	Trasporto per vie d'acqua										
04		0,00	0,00	0,00	0,00	0,00	0,00	0,00	0,00	0,00	0,00
	Altre modalità di trasporto										
05	36.700,00	2.600,00	32.342,00	0,00	0,00	0,00	0,00	0,00	0,00	0,00	71.642,00
	Viabilità e infrastrutture stradali										
	TOTALE MISSIONE 10 - Trasporti e diritto alla mobilità	2.600,00	32.342,00	0,00	0,00	0,00	0,00	0,00	0,00	0,00	71.642,00
11											
	MISSIONE 11 - Soccorso civile										
01	0,00	0,00	0,00	5.200,00	0,00	0,00	0,00	0,00	0,00	0,00	5.200,00
	Sistema di protezione civile										
02	0,00	0,00	0,00	0,00	0,00	0,00	0,00	0,00	0,00	0,00	0,00
	Interventi a seguito di calamità naturali										
	TOTALE MISSIONE 11 - Soccorso civile	0,00	0,00	5.200,00	0,00	0,00	0,00	0,00	0,00	0,00	5.200,00
12											
	MISSIONE 12 - Diritti sociali, politiche sociali e famiglia										
01	0,00	0,00	0,00	0,00	0,00	0,00	0,00	0,00	0,00	0,00	0,00
	Interventi per l'infanzia e i minori e per asili nido										
02	0,00	0,00	0,00	0,00	0,00	0,00	0,00	0,00	0,00	0,00	0,00
	Interventi per la disabilità										
03	0,00	0,00	0,00	0,00	0,00	0,00	0,00	0,00	0,00	0,00	0,00
	Interventi per gli anziani										
04	0,00	0,00	0,00	0,00	0,00	0,00	0,00	0,00	0,00	0,00	0,00
	Interventi per soggetti a rischio di esclusione sociale										
05	0,00	1.800,00	0,00	600,00	0,00	0,00	0,00	0,00	0,00	0,00	2.400,00
	Interventi per le famiglie										
06	0,00	0,00	0,00	0,00	0,00	0,00	0,00	0,00	0,00	0,00	0,00
	Interventi per il diritto alla casa										
07	0,00	0,00	0,00	0,00	0,00	0,00	0,00	0,00	0,00	0,00	0,00
	Programmazione e governo della rete dei servizi sociosanitari e sociali										
08	0,00	0,00	0,00	0,00	0,00	0,00	0,00	0,00	0,00	0,00	0,00
	Cooperazione e associazionismo										
09	0,00	2.600,00	11.130,00	0,00	0,00	0,00	0,00	0,00	0,00	0,00	13.730,00
	Servizio necroscopico e cimiteriale										
	TOTALE MISSIONE 12 - Diritti sociali, politiche sociali e famiglia	4.400,00	11.130,00	600,00	0,00	0,00	0,00	0,00	0,00	0,00	16.130,00

COMUNE DI TORCEGNO

PROVINCIA DI TRENTO

SPESA PER MISSIONI, PROGRAMMI, PROGRAMMI E MACROAGGREGATI

SPESA CORRENTI - PREVISIONI DI COMPETENZA
Esercizio finanziario 2027

		101	102	103	104	105	106	107	108	109	110	Totale
		Redditi da lavoro dipendente	Imposte e tasse a carico dell'ente	Acquisto di beni e servizi	Trasferimenti correnti	Trasferimenti di tributi (solo per le Regioni)	Fondi perequativi (solo per le Regioni)	Interessi passivi	Altre spese per redditi da capitale	Rimborsi e poste correttive delle entrate	Altre spese correnti	Totale
13	MISSIONI E PROGRAMMI \ MACROAGGREGATI											
	MISSIONE 13 - Tutela della salute											
01	Servizio sanitario regionale - finanziamento ordinario corrente per la garanzia dei LEA	0,00	0,00	0,00	0,00	0,00	0,00	0,00	0,00	0,00	0,00	0,00
02	Servizio sanitario regionale - finanziamento aggiuntivo corrente per livelli di assistenza superiori ai LEA	0,00	0,00	0,00	0,00	0,00	0,00	0,00	0,00	0,00	0,00	0,00
03	Servizio sanitario regionale - finanziamento aggiuntivo corrente per la copertura dello squilibrio di bilancio corrente	0,00	0,00	0,00	0,00	0,00	0,00	0,00	0,00	0,00	0,00	0,00
06	Servizio sanitario regionale - restituzione maggiori gettiti SSN	0,00	0,00	0,00	0,00	0,00	0,00	0,00	0,00	0,00	0,00	0,00
07	Ulteriori spese in materia sanitaria	0,00	0,00	0,00	0,00	0,00	0,00	0,00	0,00	0,00	0,00	0,00
	TOTALE MISSIONE 13 - Tutela della salute	0,00	0,00	0,00	0,00	0,00	0,00	0,00	0,00	0,00	0,00	0,00
14	MISSIONE 14 - Sviluppo economico e competitività											
01	Industria, PMI e Artigianato	0,00	0,00	0,00	0,00	0,00	0,00	0,00	0,00	0,00	0,00	0,00
02	Commercio - reti distributive - tutela dei consumatori	0,00	0,00	0,00	0,00	0,00	0,00	0,00	0,00	0,00	0,00	0,00
03	Ricerca e innovazione	0,00	0,00	0,00	0,00	0,00	0,00	0,00	0,00	0,00	0,00	0,00
04	Reti e altri servizi di pubblica utilità	0,00	0,00	0,00	0,00	0,00	0,00	0,00	0,00	0,00	0,00	0,00
	TOTALE MISSIONE 14 - Sviluppo economico e competitività	0,00	0,00	0,00	0,00	0,00	0,00	0,00	0,00	0,00	0,00	0,00
15	MISSIONE 15 - Politiche per il lavoro e la formazione professionale											
01	Servizi per lo sviluppo del mercato del lavoro	0,00	0,00	0,00	0,00	0,00	0,00	0,00	0,00	0,00	0,00	0,00
02	Formazione professionale	0,00	0,00	0,00	0,00	0,00	0,00	0,00	0,00	0,00	0,00	0,00
03	Sostegno all'occupazione	0,00	0,00	0,00	0,00	0,00	0,00	0,00	0,00	0,00	0,00	0,00
	TOTALE MISSIONE 15 - Politiche per il lavoro e la formazione professionale	0,00	0,00	0,00	0,00	0,00	0,00	0,00	0,00	0,00	0,00	0,00

COMUNE DI TORCEGNO

PROVINCIA DI TRENTO

SPESE PER MISSIONI, PROGRAMMI E MACROAGGREGATI

SPESE CORRENTI - PREVISIONI DI COMPETENZA
Esercizio finanziario 2027

	101	102	103	104	105	106	107	108	109	110	100
	Redditi da lavoro dipendente	Imposte e tasse a carico dell'ente	Acquisto di beni e servizi	Trasferimenti correnti	Trasferimenti di tributi (solo per le Regioni)	Fondi perequativi (solo per le Regioni)	Interessi passivi	Altre spese per redditi da capitale	Rimborsi e poste correttive delle entrate	Altre spese correnti	Totale
MISSIONI E PROGRAMMI \ MACROAGGREGATI											
16	01	02									
	MISSIONE 16 - Agricoltura, politiche agroalimentari e pesca	Sviluppo del settore agricolo e del sistema Agroalimentare	Caccia e pesca	TOTALE MISSIONE 16 - Agricoltura, politiche agroalimentari e pesca							
17	01										
	MISSIONE 17 - Energia e diversificazione delle fonti energetiche	Fonti energetiche	TOTALE MISSIONE 17 - Energia e diversificazione delle fonti energetiche								
18	01										
	MISSIONE 18 - Relazioni con le altre autonomie territoriali e locali	Relazioni finanziarie con le altre autonomie territoriali	TOTALE MISSIONE 18 - Relazioni con le altre autonomie territoriali e locali								
19	01										
	MISSIONE 19 - Relazioni internazionali	Relazioni internazionali e Cooperazione allo sviluppo	TOTALE MISSIONE 19 - Relazioni internazionali								
20	01	02	03								
	MISSIONE 20 - Fondi e accantonamenti	Fondo di riserva	Fondo crediti di dubbia esigibilità	Altri Fondi	TOTALE MISSIONE 20 - Fondi e accantonamenti						
50											
	MISSIONE 50 - Debito pubblico										

COMUNE DI TORCEGNO

PROVINCIA DI TRENTO

SPESE PER MISSIONI, PROGRAMMI E MACROAGGREGATI

SPESE CORRENTI - PREVISIONI DI COMPETENZA
Esercizio finanziario 2027

	Redditi da lavoro dipendente	Imposte e tasse a carico dell'ente	Acquisto di beni e servizi	Trasferimenti correnti	Trasferimenti di tributi (solo per le Regioni)	Fondi perequativi (solo per le Regioni)	Interessi passivi	Altre spese per redditi da capitale	Rimborsi e poste correttive delle entrate	Altre spese correnti	Totale
	101	102	103	104	105	106	107	108	109	110	100
MISSIONI E PROGRAMMI \ MACROAGGREGATI											
01	0,00	0,00	0,00	0,00	0,00	0,00	0,00	0,00	0,00	0,00	0,00
	0,00	0,00	0,00	0,00	0,00	0,00	0,00	0,00	0,00	0,00	0,00
TOTALE MISSIONE 50 - Debito pubblico											
60											
MISSIONE 60 - Anticipazioni finanziarie											
01	0,00	0,00	0,00	0,00	0,00	0,00	0,00	0,00	0,00	0,00	0,00
	0,00	0,00	0,00	0,00	0,00	0,00	0,00	0,00	0,00	0,00	0,00
TOTALE MISSIONE 60 - Anticipazioni finanziarie											
TOTALE GENERALE DELLE SPESE	317.985,00	34.860,00	312.817,00	97.110,00	0,00	0,00	50,00	0,00	32.900,00	51.927,00	847.649,00

Programmazione triennale del fabbisogno di personale

La tabella seguente mostra i dipendenti che saranno presenti nel triennio di riferimento del bilancio e i relativi costi (oneri inclusi):

QUALIFICA	PROFILO PROFESSIONALE	PREVISIONE 2025-2027	ANNO 2025	ANNO 2026	ANNO 2027
B base	Operaio – messo notificatore – 36 h/sett.li	2	Euro 80.518,00	Euro 80.518,00	Euro 80.518,00
C base	Assistente amministrativo – 25 h/sett.li	1	Euro 34.605,00	Euro 34.605,00	Euro 34.605,00
C base	Assistente amm.vo/contabile – 36 h/sett.li	1	Euro 44.388,00	Euro 44.388,00	Euro 44.388,00
C evoluto	Collaboratore tecnico - 36 h/sett.li	1	Euro 69.173,00	Euro 69.173,00	Euro 69.173,00
	Vicesegretario comunale – 36 h/sett.li (12 h/sett.li presso il Comune di Ronchi Valsugana)	1	Euro 98.942,00	Euro 98.942,00	Euro 98.942,00
TOTALE		6	Euro 327.626,00	Euro 327.626,00	Euro 327.626,00

Programmazione triennale dei contratti di servizio

SERVIZIO SVOLTO	2025	2026	2027	TOTALE TRIENNIO
CANONE MANUTENZIONE ASCENSORI	Euro 6.000,00.-	Euro 6.000,00.-	Euro 6.000,00.-	Euro 18.000,00.-
CANONE APPLICATIVI SOFTWARE UFF. COM.LI	Euro 29.800,00.-	Euro 29.800,00.-	Euro 29.800,00.-	Euro 89.400,00.-
ASSISTENZA INFORMATICA E MANUTENZIONE HARDWARE E SOFTWARE RETE MUNICIPIO	Euro 1.200,00.-	Euro 1.200,00.-	Euro 1.200,00.-	Euro 3.600,00.-
SERVIZIO NECROSCOPICO E CIMITERIALE	Euro 6.000,00.-	Euro 6.000,00.-	Euro 6.000,00.-	Euro 18.000,00.-
SERVIZIO PULIZIE EDIFICI COMUNALI	Euro 7.500,00.-	Euro 7.500,00.-	Euro 7.500,00.-	Euro 22.500,00.-

Programmazione investimenti e Piano triennale delle opere pubbliche

Il Protocollo d'intesa in materia di finanza locale per il 2023, rende disponibili ulteriori risorse da destinare al sostegno dell'attività di investimento dei Comuni:

Fondo per gli investimenti programmati dei Comuni (budget):

Ai fini di una più efficace programmazione degli interventi in un'ottica pluriennale, il PFL 2025 si pone di rendere fin da subito disponibile il Fondo per gli investimenti programmati dai Comuni (budget) relativo all'intero triennio 2025-2027, per un volume complessivo di risorse pari a 140 milioni di Euro.

Una quota di tali risorse, pari a 21 milioni di Euro sarà ripartita tra i Comuni che hanno conferito risorse al Fondo di solidarietà 2024 sulla base dei criteri già condivisi con la deliberazione n. 629 di data 28 aprile 2017.

La restante quota verrà ripartita tra tutti i Comuni sulla base dei medesimi criteri già utilizzati per i precedenti riparti (indicatore stock infrastrutturale).

Ex FIM:

Per il 2025 si rende disponibile la quota ex FIM del Fondo per gli investimenti programmati dai Comuni nell'ammontare di 13,8 milioni di euro, relativa ai recuperi connessi all'operazione di estinzione anticipata dei mutui di cui alla deliberazione n. 1035/2016.

Avanzo di amministrazione

Come stabilito dalla legge di bilancio 2019 (legge 30 dicembre 2018, n. 145) a partire dal 2019, in attuazione delle sentenze della Corte Costituzionale n. 247 del 2017 e n. 101 del 2018, i comuni possono utilizzare il risultato di amministrazione nel rispetto del solo D.lgs. 118/2011 e ss.mm. In particolare, le modalità di applicazione sono disciplinate dal principio applicato 4/2 paragrafo 9.2, e dall'art. 187 del D.lgs. 267/2000 e ss.mm.

Fondo di riserva ART. 11 COMMA 5 L.P. 36/93

Si rendono disponibili circa 15 milioni di Euro da destinare ad interventi di natura urgente finanziabili sul Fondo di riserva di cui al comma 5 dell'articolo 11 della L.P. 36/93 e s.m.

Canoni aggiuntivi

Nella considerazione che il rinnovo delle concessioni inerenti le grandi derivazioni idroelettriche non è ancora stato disposto, secondo quanto previsto dall'art. 26 septies comma 2 della L.P. 4/98 e s.m., l'ammontare delle risorse finanziarie, pattuite in questa sede, che saranno trasferite ai Comuni e alle Comunità è quantificato come segue:

- per il 2025: 52 milioni di Euro;
- per il 2026: 52,5 milioni di Euro;
- per il 2027: 53,5 milioni di Euro.

LINEE DEL PROGRAMMA DI MANDATO 2020-2025

STABILI COMUNALI - SERVIZI COMUNALI - GESTIONE UFFICI
Sopralluogo stabili e aree comunali per riorganizzare - verificare a chi è affidato e valutarne costi e utilità (malghe, bar, scuole altri)
Incontro con associazioni/famiglie per consapevolezza cittadino attivo: scuola, quartiere per pulizia, uso sale, giardino scuole elementari, adotta un luogo e curalo, ritorno al piovego
Comunicazione fb e whatsapp. Torcegno news: cartaceo/zoom per consiglio comunale+ bacheche tunnel comune
Sito comune rivenderlo e aggiornarlo
Valutare la gestione associata per il risparmio di fondi ed eventualmente rivendere
CONTI CORRENTI verifica unificazione per risparmio
Sportello Cassa Rurale e Coop - collaborazione
CANTIERE COMUNALE E VIABILITA' - LAVORI PUBBLICI:
Intervento 19
Verificare depuratore gestione fognature e Imhoff
Parco macchine cantiere: rivendere
Fibra ottica verificare lavori
Portare a termine o continuare lavori campetto/illuminazione (Berti, Costi, Auseri, Palue) efficientamento energetico
Efficientamento energetico (illuminazione strade/campo sportivo/caldaia comune/pannelli solari per bar...
Operai dare pianificazione e controllare esito (anche con rapportini)
Pulizia aree verdi/fiumi/altre attività/Pulizia strade, isole ecologiche, lavori manutenzione acquedotto... altro
Strade comunali – asfaltatura strade comunali Costi/Berti/Auseri/sotto Castegnè per Borgo/Via della Cappella/Pregossi/Cogno-Suerta-Ciste ...
Sistemazione incrocio vicino sede alpini
Mendana/Casapinello/Setteselle gestione e apertura
Malghe energia elettrica e strada
Sala convegni/Teatro rimettere a posto
Sistemare piazza Torcegno/parcheggi
Valutare vendita stabili non usati o riconvertire (Cohousing o sale associazioni o altro)
Acquedotto rifacimento per lotti
VARIANTE PRG
Messa in sicurezza ponte Suerta
Area ingresso paese spostare o sistemare (discarica operai)
Centralina Ceggio/Costi acquedotto valutare
Riqualificazione centro storico - Casa per anziani, sviluppando strutture atte alla socialità e all'incontro per bambini, giovani e adulti e ridando un carattere di unicità, vivibilità e vivacità al centro storico
Verifica concessioni antenne/acque per revisione
Telecamere inizio paese o punti strategici?
Publicazione bandi per abbellire case o per agricoltura o altro+ tavoli di confronto con settori/cittadini/ promozione di eventuali possibilità di contribuzione pubblica sui bandi GAL, PSR (piano sviluppo rurale) o altri fondi;
AGRICOLTURA/FORESTE/TURISMO/ECOMUSEO:
Con Custode pianificare gestione e sistemazione forestale dopo Vaia (ripulire boschi)
Riqualificazione terreni agricoli/castagneti (PSR) Vigneti Auseri/Castegne'
Riqualificazione terreni/boschi/pascoli
Progetti con scuole di residenza (necessitiamo di strutture per cibo, alloggio, attività ricreativa)
Logo Torcegno green – creare un logo per vendita prodotti e legname (tipo slow food)
Consorzio irriguo continuazione e supporto per incentivare l'allacciamento al sistema dei privati
Sentieri: creare rete intercomunale per percorsi non attrezzati, castelli, percorsi turistici, sentieri antichi, anche con attivazione piovego per gestione
Sistemazione sentiero Franco Furlan-percorso laghetto Casapinello, San Pietro con TDS e Borgo
Ecomuseo, APT collaborazione
CULTURA:
Promuovendo la libera iniziativa privata con l'adozione" e cura di un angolo di paese o balcone fiorito

Creare casa delle associazioni (convertire scuole elementari) (Cori (2), Arcobaleno, anziani, sci club, cacciatori, alpini, sportiva, giovani, Proloco) e di progetti comuni
Box tipo bi box per associazioni - esposizione
Associazioni riprendere eventi che coinvolgono la popolazione e le contrade
Promuovendo i prodotti locali a Km zero sia a livello turistico che locale, attraverso processi collaborativi tra le attività presenti sul territorio, al fine di sostenere il mercato e promuoverlo;
POLITICHE SOCIALI
Gestione bar campo sportivo, (giovani tramite associazione + concerti) o altro
Gestione Biblioteca, teatro – associazioni giovani (a teatro con mamma e papà...)
Parco giochi per famiglie e bimbi
Progetti per far interagire giovani e anziani
Centro diurno per compiti bambini e attività diurne
Asilo nido estivo
Centro diurno disabili - volontariato favorire coinvolgimento e appartenenza comunità
Gruppo giovani (biblioteca e attività post scuola)
Spazio ad associazioni giovanili (banda, gruppi musicali, redazione giornalino young)
Sostegno neonatalità (bonus)
Marchio Family+collaborazione comunità di valle
Orto per bimbi, disabili con anziani che insegnano
Collaborazione centro attività motorie

Scheda 1 – Parte Prima

QUADRO DEI LAVORI E DEGLI INTERVENTI NECESSARI SULLA BASE DEL PROGRAMMA DEL SINDACO

OGGETTO DEI LAVORI (OPERE E INVESTIMENTI)	IMPORTO COMPLESSIVO DI SPESA DELL'OPERA	EVENTUALE DISPONIBILITA' FINANZIARIA	STATO DI ATTUAZIONE
EFFICIENTAMENTO ENERGETICO – SEDE MUNICIPALE	89.782,57	89.782,57	Concluso
EFFICIENTAMENTO ENERGETICO CAMPO DA CALCIO	37.024,80	37.024,80	Concluso
RIFACIMENTO ACQUEDOTTO COMUNALE – I LOTTO	666.889,80	666.889,80	In esecuzione
PROLUNGAMENTO FALDA EST BARCO MALGA CASAPINELLO	23.485,46	23.485,46	Concluso
REALIZZAZIONE POZZA A SCOPO NATURALISTICO MALGA CASAPINELLO	32.632,00	32.632,00	Concluso
MESSA IN SICUREZZA STRADE 2021	81.300,00	81.300,00	Concluso
MESSA IN SICUREZZA STRADE 2022	94.168,33	94.168,33	Concluso
MESSA IN SICUREZZA STRADE 2024	100.000,00	100.000,00	
MESSA IN SICUREZZA STRADE 2023 INCROCIO CON MURI DI SOSTEGNO CHIESA+ROTATORIA SOTTO CHIESA E STRADA COLLEGATA CON SISTEMAZIONE GRIGLIA SCOLO ACQUE	83.790,52	83.790,52	Concluso
OPERE RIPRSTINO AMBIENTALE (recupero centro storico Berti, viabilità minori) - Progettazioni	9.998,21	9.998,21	Concluso progetto Lavoro in carico a SOVA -PAT
SISTEMAZIONE CIMITERO – esumazioni e manutenzioni strutture	40.000,00	40.000,00	Concluso
REALIZZAZIONE NUOVA LEGNAIA MALGA SETTESELLE	30.000,00	30.000,00	In esecuzione
REALIZZAZIONE TETTOIA MALGA CASAPINELLO	30.000,00	30.000,00	Concluso
EFFICIENTAMENTO ENERGETICO – anno 2022 - PNRR	50.000,00	50.000,00	Concluso
EFFICIENTAMENTO ENERGETICO – anno 2023 - PNRR	50.000,00	50.000,00	Concluso
EFFICIENTAMENTO ENERGETICO – anno 2023 - PAT	19.000,00	19.000,00	Concluso
EFFICIENTAMENTO ENERGETICO – anno 2024 - PNRR	50.000,00	50.000,00	In esecuzione
INTERVENTI DI MESSA IN SICUREZZA IDROGEOLOGICA DEL MURO CAMPESTRINI, RAMPE E MURI DI MONTE BOSCHI DELLA GOIMO, RAMPA DI MONTE AUSTA, FRANA STRADA COSTA CORTU' E SUD EST ABITATO TORCEGNO	480.000,00		In attesa finanziamento
LAVORI DI MESSA IN SICUREZZA VIABILITÀ PEDONALE E AUTOMOBILISTICA DI PIAZZA MAGGIORE IN TORCEGNO, IDENTIFICATA DALLE PP.FF. 2779, 54, 53/1, 53/2, 56/2, 56/1, 57, 58, 59/1, 59/2	848.371,04	848.371,04	Approvazione in linea tecnica del PFTE e del Rapporto di Verifica, ai fini della concessione del finanziamento

ELETTRIFICAZIONE MALGHE	200.000,00		In attesa finanziamento
DISMISSIONE IMHOFF	39.983,92		Concluso
MESSA IN SICUREZZA INCROCIO MOCHI,	200.000,00		In attesa finanziamento
MESSA IN SICUREZZA MURO PRAFODATI	250.000,00		In attesa finanziamento
REALIZZAZIONE CENTRALINA SUL TORRENTE CEGGIO	7.000.000,00		In attesa finanziamento
RIFACIMENTO OPERE DI PRESA ACQUEDOTTO SETTESELLE, CASAPINELLO E MENDANA	200.000,00		In attesa finanziamento
MESSA IN SICUREZZA ZONA CAVA STRADA SETTESELLE/MENDANA	100.000,00		In attesa finanziamento
REALIZZAZIONE PARCHEGGIO ADIACENTE IL CIMITERO	300.000,00		In attesa finanziamento
LAVORI DI RIQUALIFICAZIONE DELLA EX SCUOLA ELEMENTARE - P.ED. 4	376.700,85	376.700,85.-	Progettazione esecutiva
SISTEMAZIONI ACQUE NERE E BIANCHE LOC. CASTEGNE'	300.000,00		In attesa finanziamento
RECUPERO VIGNETI/TERRAZZAMENTI AUSERI-CASTEGNE'	250.000,00		In attesa finanziamento
RIFACIMENTO ACQUEDOTTO COMUNALE – II LOTTO	600.000,00		In attesa finanziamento
RIQUALIFICAZIONE EDIFICIO EX APPARTAMENTI CENTRO ANZIANI per associazioni	200.000,00		In attesa finanziamento
REALIZZAZIONE PERCORSO CICLABILE LOC. CAPPELLA – BORGO VALSUGANA	300.000,00		In attesa finanziamento
RIQUALIFICAZIONE EDIFICI MALGA MENDANA E SETTESELLE	200.000,00		In attesa finanziamento
REALIZZAZIONE MARCIAPIEDI ADIACENTE IL CAMPO DA CALCIO	200.000,00		In attesa finanziamento
REALIZZAZIONE MARCIAPIEDI PERCORSO DEL CASTAGNO	500.000,00		In attesa finanziamento
REALIZZAZIONE NUOVO MANTO STRADALE LOC. VARIE COMUNALI (STRADE CENTRO, SETTESELLE-MENDANA, CAMPESTRINI-AUSTA, CAVE', PALUE, ULBA, CHINI, MORELO E PINTAROLA, CASTEL SAN PIETRO, CASAPINELLO E PRIMABUSA)	600.000,00		In attesa finanziamento
MESSA IN SICUREZZA CASTEL SAN PIETRO e scavi archeologici	600.000,00		In attesa finanziamento
RIQUALIFICAZIONE VECCHIO MAGAZZINO	300.000,00		In attesa finanziamento
RIQUALIFICAZIONE EDIFICIO EX IMHOFF	300.000,00		In attesa finanziamento
SISTEMAZIONE TETTO E MANUTENZIONE APPARTAMENTO VIA SAN GIOVANNI	200.000,00		In attesa finanziamento
MARCIAPIEDI STRADA PROVINCIALE SP 65	1.000.000,00		In attesa finanziamento
RIFACIMENTO TETTO E FACCIATA COMUNE	150.000,00		In attesa finanziamento
CICLABILE ANELLO CHIESETTA CAPPELLA	500.000,00		In attesa finanziamento
MIGLIORAMENTO AMBIENTALE AI FINI FAUNISTICI e NATURALISTICI - MALGA CASAPINELLO E SETTESELLE - PSR	60.000,00	60.000,00	Concluso

SISTEMAZIONE STRADA VIA DELLA CAPPELLA E RACCOLTA ACQUE PRATI ADIACENTI	250.000,00		In attesa finanziamento
PNRR: RICONVERSIONE SPAZIO GIOVANI IN APPARTAMENTO (DISABILI) M5 COESIONE ED INCLUSIONE - C2 INFRASTRUTTURE SOCIALI, FAMIGLIE, COMUNITA' E TERZO SETTORE - INVESTIMENTO 1.2 SU P.E.D. 4 - CUP C44H22000500006)	170.574,90	170.574,90	Progettazione preliminare
MESSA IN SICUREZZA STRADA CROZO DELL'AUGIA	150.000,00	Fondi PAT a Serv. Foreste	Concluso
SISTEMAZIONE PERCORSO CASAPINELLO, COLLE S. PIETRO, SENTIERO FURLAN FRANCO E SISTEMAZIONE LAVATOIO SAVARI	90.000,00		Richiesta a SOVA - PAT
RIVALUTAZIONE AREA INGRESSO PAESE	70.000,00,-	70.000,00	Carico SOVA
MANUTENZIONE STRAORDINARIA MALGHE (CASAPINELLO, MENDANA, SETTESELLE): TETTO, IMPIANTI, ARREDI, INTERNI E RECUPERO AREE NON UTILIZZATE PER MENDANA (BARCO)	400.000,00		In attesa finanziamento
PONTE SAVARI	300.000,00		In attesa finanziamento
PARCHEGGI CASTEGNE'	300.000,00		In attesa finanziamento
LAVORI PER LA RICOSTRUZIONE DELL'EDIFICIO CASELLO PRESSO LA MALGA CASAPINELLO	81.391,00	81.391,00	Concluso
LAVORI DI RIPRISTINO DI AREE AGRICOLE IN LOC. MOSILI IN C.C. TORCEGNO	80.000,00	80.000,00	Avvalimento
RICONVERSIONE AREA SPORTIVA MOLINI	600.000,00		In attesa finanziamento
SISTEMAZIONE MURI STRADE AGRICOLE LOC. CAPELA/MORELO	300.000,00		In attesa finanziamento
OPERE DI PRESA ACQUEDOTTI TORCEGNO	300.000,00		In attesa finanziamento
SISTEMAZIONE STRADE FORESTALI	200.000,00		In attesa finanziamento
SISTEMAZIONE STRADA PREGOSSI CAMPESTRINI E SISTEMAZIONE MURI	500.000,00		In attesa finanziamento
SISTEMAZIONE MURO SOTTO GASPERI E RINGHIERA	600.000,00		In attesa finanziamento
CASELO MALGA CASAPINELLO	360.000,00	15.098,72	PFTE x fondo sviluppo

OPERE IN CORSO DI ESECUZIONE E NON ANCORA CONCLUSE

	Descrizione	Anno avvio	Importo iniziale	Importo a seguito di modifiche contrattuali	Importo imputato nel 2024 e negli anni precedenti	Anno 2025		Anno 2026		Anno 2027		Anni successivi
						Esigibilità della spesa	Tot. imputato nel 2023 e precedenti	Esigibilità della spesa	Totale imputato nel 2024 e precedenti	Esigibilità della spesa	Totale imputato nel 2025 e precedenti	Esigibilità della spesa
1	RIFACIMENTO ACQUEDOTTO COMUNALE – 1 LOTTO	2021	666.148,47	666.889,80	666.889,80	0,00	0,00					
2	LAVORI DI RIQUALIFICAZIONE DELLA EX SCUOLA ELEMENTARE - P.ED. 4	2023	376.700,85	376.700,85	376.700,85	0,00	0,00					
3	PNRR: RICONVERSIONE SPAZIO GIOVANI IN APPARTAMENTO DISABILI) M5 COESIONE ED INCLUSIONE - C2 INFRASTRUTTURE SOCIALI, FAMIGLIE, COMUNITA' E TERZO SETTORE - INVESTIMENTO 1.2 SU P.E.D. 4 - CUP C44H22000500006)	2023	170.574,90	170.574,90	151.825,52	0,00	0,00					
4	LAVORI DI MESSA IN SICUREZZA VIABILITÀ PEDONALE E AUTOMOBILISTICA DI PIAZZA MAGGIORE IN TORCEGNO, IDENTIFICATA DALLE PP.FF. 2779, 54, 53/1, 53/2, 56/2, 56/1, 57, 58, 59/1, 59/2 - PIAZZA	2023	848.371,04	848.371,04	47.450,96							
TOTALE			2.061.795,26	2.062.536,59	1.242.867,13	0,00	0,00					

Scheda 2
QUADRO DELLE DISPONIBILITA' FINANZIARIE

	Risorse disponibili	Arco temporale di validità del programma			Disponibilità finanziaria totale (per gli interi investimenti)
		2025	2026	2027	
ENTRATE VINCOLATE					
1	Vincoli derivanti da legge o da principi contabili	0,00	0,00	0,00	0,00
2	Vincoli derivanti da mutui	0,00	0,00	0,00	0,00
3	Vincoli derivanti da trasferimenti	0,00	0,00	0,00	0,00
4	Vincoli formalmente attribuiti dall'ente	0,00	0,00	0,00	0,00
ENTRATE DESTINATE					
5	Entrate destinate agli investimenti	0,00	0,00	0,00	0,00
ENTRATE LIBERE					
6	Stanziamiento di bilancio (avanzo libero)	0,00	0,00	0,00	0,00
7	Altro - Fondi propri	0,00	0,00	0,00	0,00
TOTALI		0,00	0,00	0,00	0,00

Scheda 3 – Parte Prima

PROGRAMMA PLURIENNALE OPERE PUBBLICHE: OPERE CON FINANZIAMENTO

Missione/programma (di bilancio)	Codifica per tipologia e categoria	Priorità per categoria (per i Comuni piccoli agganciata all'opera)	Elenco descrittivo dei lavori	Conformità urbanistica, paesistica, ambientale (altre autorizzazioni obbligatorie)	Anno previsto per ultimazione lavori	Fonti di finanziam.	Arco temporale di validità del programma			
							Spesa totale (1)	2025	2026	2027
								Esigibilità della spesa	Esigibilità della spesa	Esigibilità della spesa
					Totale:		0,00	0,00	0,00	

In questa scheda sono inserite le opere che trovano rispondenza finanziaria nel bilancio. Se non presenti, saranno valorizzate, con l'aggiornamento della tabella stessa, ad approvazione del riaccertamento ordinario dei residui 2025.

Le spese di investimento (non opere pubbliche) previste nell'esercizio 2025 sono riportate nel prospetto delle spese di investimento allegate al bilancio di previsione.

Scheda 3 – Parte Seconda

OPERE CON AREA DI INSERIBILITA' DUP MA SENZA FINANZIAMENTI

Codifica di bilancio	Priorità per categoria (per i Comuni piccoli agganciata all'opera)	Elenco descrittivo dei lavori	Fase progettazione	Anno previsto per ultimazione lavori	Arco temporale di validità del programma			
					Spesa totale	2025	2026	2027
						Inseribilità	Inseribilità	Inseribilità
	1	RIFACIMENTO OPERE DI PRESA ACQUEDOTTO SETTESELLE, CASPINELLO E MENDANA	NESSUNA	ND	200.000,00	200.000,00		
	2	REALIZZAZIONE NUOVO MANTO STRADALE LOC. VARIE COMUNALI (STRADE CENTRO, SETTESELLE-MENDANA, CAMPESTRINI-AUSTA, CAVE', PALUE, ULBA, CHINI, MORELO E PINTAROLA, CASTEL SAN PIETRO, CASAPINELLO E PRIMABUSA)	NESSUNA	ND	600.000,00	600.000,00		
	3	OPERE DI PRESA ACQUEDOTTI TORCEGNO	NESSUNA	ND	300.000,00	300.000,00		
	4	SISTEMAZIONE STRADE FORESTALI	NESSUNA	ND	200.000,00	200.000,00		
			Totale:		1.300.000,00	1.300.000,00	-	-

**C) RAGGIUNGIMENTO EQUILIBRI DELLA SITUAZIONE
CORRENTE E GENERALI DEL BILANCIO E RELATIVI EQUILIBRI
IN TERMINI DI CASSA**

PROSPETTO EQUILIBRI DI COMPETENZA

BILANCIO DI PREVISIONE ANNO 2025

EQUILIBRI DI BILANCIO

EQUILIBRIO ECONOMICO-FINANZIARIO			COMPETENZA ANNO DI RIFERIMENTO DEL BILANCIO 2025	COMPETENZA ANNO 2026	COMPETENZA ANNO 2027
Fondo di cassa all'inizio dell'esercizio			150.000,00		
A) Fondo pluriennale vincolato di entrata per spese correnti	(+)		0,00	0,00	0,00
Q1) Fondo pluriennale vincolato per spese titolo 2.04 Altri trasferimenti in conto capitale iscritto in entrata	(+)		0,00	0,00	0,00
AA) Recupero disavanzo di amministrazione esercizio precedente	(-)		0,00	0,00	0,00
B) Entrate titoli 1.00 - 2.00 - 3.00	(+)		977.003,00	850.203,00	852.353,00
<i>di cui per estinzione anticipata di prestiti</i>			0,00	0,00	0,00
C) Entrate Titolo 4.02.06 - Contributi agli investimenti direttamente destinati al rimborso dei prestiti da amministrazioni pubbliche	(+)		0,00	0,00	0,00
D) Spese Titolo 1.00 - Spese correnti	(-)		972.299,00	845.499,00	847.649,00
di cui:					
<i>- fondo pluriennale vincolato</i>			0,00	0,00	0,00
<i>- fondo crediti di dubbia esigibilità</i>			4.457,00	4.457,00	4.457,00
E) Spese Titolo 2.04 - Altri trasferimenti in conto capitale	(-)		0,00	0,00	0,00
<i>di cui fondo pluriennale vincolato</i>			0,00	0,00	0,00
F) Spese Titolo 4.00 - Quote di capitale amm.to dei mutui e prestiti obbligazionari	(-)		4.704,00	4.704,00	4.704,00
<i>di cui per estinzione anticipata di prestiti</i>			0,00	0,00	0,00
<i>di cui Fondo anticipazioni di liquidità</i>			0,00	0,00	0,00
G) Somma finale (G=A+Q1-AA+B+C-D-E-F)			0,00	0,00	0,00
ALTRE POSTE DIFFERENZIALI, PER ECCEZIONI PREVISTE DA NORME DI LEGGE, CHE HANNO EFFETTO SULL'EQUILIBRIO EX ARTICOLO 162, COMMA 6, DEL TESTO UNICO DELLE LEGGI SULL'ORDINAMENTO DEGLI ENTI LOCALI					
H) Utilizzo risultato di amministrazione presunto per spese correnti e rimborso dei prestiti (2)	(+)		0,00	0,00	0,00
<i>di cui per estinzione anticipata di prestiti</i>			0,00		
I) Entrate di parte capitale destinate a spese correnti in base a specifiche disposizioni di legge o dei principi contabili	(+)		0,00	0,00	0,00
<i>di cui per estinzione anticipata di prestiti</i>			0,00	0,00	0,00
L) Entrate di parte corrente destinate a spese di investimento in base a specifiche disposizioni di legge o dei principi contabili	(-)		0,00	0,00	0,00
M) Entrate da accensione di prestiti destinate a estinzione anticipata dei prestiti	(+)		0,00	0,00	0,00
EQUILIBRIO DI PARTE CORRENTE (3) O=G+H+I-L+M			0,00	0,00	0,00

BILANCIO DI PREVISIONE ANNO 2025

EQUILIBRI DI BILANCIO

EQUILIBRIO ECONOMICO-FINANZIARIO			COMPETENZA ANNO DI RIFERIMENTO DEL BILANCIO 2025	COMPETENZA ANNO 2026	COMPETENZA ANNO 2027
P) Utilizzo risultato di amministrazione presunto per spese di investimento (2)	(+)		0,00		
Q) Fondo pluriennale vincolato di entrata per spese in conto capitale	(+)		0,00	0,00	0,00
Q1) Fondo pluriennale vincolato per spese titolo 2.04 Altri trasferimenti in conto capitale iscritto in entrata	(-)		0,00	0,00	0,00
J2) Fondo pluriennale vincolato per spese titolo 3.01 Acquisizioni di attività finanziarie iscritto in entrata	(+)		0,00	0,00	0,00
R) Entrate Titoli 4.00-5.00-6.00	(+)		90.332,00	0,00	0,00
C) Entrate Titolo 4.02.06 - Contributi agli investimenti direttamente destinati al rimborso dei prestiti da amministrazioni pubbliche	(-)		0,00	0,00	0,00
I) Entrate di parte capitale destinate a spese correnti in base a specifiche disposizioni di legge o dei principi contabili	(-)		0,00	0,00	0,00
S1) Entrate Titolo 5.02 per Riscossioni di crediti di breve termine	(-)		0,00	0,00	0,00
S2) Entrate Titolo 5.03 per Riscossioni di crediti di medio-lungo termine	(-)		0,00	0,00	0,00
T) Entrate Titolo 5.04 relative a Altre entrate per riduzioni di attività finanziaria	(-)		0,00	0,00	0,00
L) Entrate di parte corrente destinate a spese di investimento in base a specifiche disposizioni di legge o dei principi contabili	(+)		0,00	0,00	0,00
M) Entrate da accensione di prestiti destinate a estinzione anticipata dei prestiti	(-)		0,00	0,00	0,00
U) Spese Titolo 2.00 - Spese in conto capitale <i>di cui fondo pluriennale vincolato di spesa</i>	(-)		88.772,00 <i>0,00</i>	0,00 <i>0,00</i>	0,00 <i>0,00</i>
V) Spese Titolo 3.01 per Acquisizioni di attività finanziarie <i>di cui fondo pluriennale vincolato</i>	(-)		1.560,00 <i>0,00</i>	0,00 <i>0,00</i>	0,00 <i>0,00</i>
E) Spese Titolo 2.04 - Altri trasferimenti in conto capitale <i>di cui fondo pluriennale vincolato</i>	(+)		0,00 <i>0,00</i>	0,00 <i>0,00</i>	0,00 <i>0,00</i>
EQUILIBRIO DI PARTE CAPITALE Z = P+Q-Q1+J2+R-C-I-S1-S2-T+L-M-U-V+E			0,00	0,00	0,00

BILANCIO DI PREVISIONE ANNO 2025

EQUILIBRI DI BILANCIO

EQUILIBRIO ECONOMICO-FINANZIARIO		COMPETENZA ANNO DI RIFERIMENTO DEL BILANCIO 2025	COMPETENZA ANNO 2026	COMPETENZA ANNO 2027
J) Utilizzo risultato di amministrazione per l'incremento di attività finanziarie	(+)	0,00		
J1) Fondo pluriennale vincolato per incremento di attività finanziarie iscritto in entrata	(+)	0,00	0,00	0,00
J2) Fondo pluriennale vincolato per spese titolo 3.01 Acquisizioni di attività finanziarie iscritto in entrata	(-)	0,00	0,00	0,00
S1) Entrate Titolo 5.02 per Riscossioni di crediti di breve termine	(+)	0,00	0,00	0,00
S2) Entrate Titolo 5.03 per Riscossioni di crediti di medio-lungo termine	(+)	0,00	0,00	0,00
T) Entrate Titolo 5.04 relative a Altre entrate per riduzioni di attività finanziaria	(+)	0,00	0,00	0,00
X1) Spese Titolo 3.02 per Concessioni di crediti di breve termine	(-)	0,00	0,00	0,00
<i>di cui fondo pluriennale vincolato</i>		0,00	0,00	0,00
X2) Spese Titolo 3.03 per Concessioni di crediti di medio-lungo termine	(-)	0,00	0,00	0,00
<i>di cui fondo pluriennale vincolato</i>		0,00	0,00	0,00
Y) Spese Titolo 3.04 per Altre spese per acquisizioni di attività finanziarie	(-)	0,00	0,00	0,00
<i>di cui fondo pluriennale vincolato</i>		0,00	0,00	0,00
EQUILIBRIO FINALE W = O+J+J1-J2+Z+S1+S2+T-X1-X2-Y		0,00	0,00	0,00

Saldo corrente ai fini della copertura degli investimenti pluriennali (4) :

Equilibrio di parte corrente (O)		0,00	0,00	0,00
Utilizzo risultato di amministrazione presunto per il finanziamento di spese correnti e del rimborso prestiti (H) al netto del fondo anticipazione liquidità	(-)	0,00	0,00	0,00
Equilibrio di parte corrente ai fini della copertura degli investimenti pluriennali.		0,00	0,00	0,00

C) Si tratta delle entrate in conto capitale relative ai soli contributi agli investimenti destinati al rimborso prestiti corrispondenti alla voce del piano dei conti finanziario con codifica E.4.02.06.00.000.

E) Si tratta delle spese del titolo 2 per trasferimenti in conto capitale corrispondenti alla voce del piano dei conti finanziario con codifica U.2.04.00.00.000.

S1) Si tratta delle entrate del titolo 5 limitatamente alle riscossione crediti di breve termine corrispondenti alla voce del piano dei conti finanziario con codifica E.5.02.00.00.000.

S2) Si tratta delle entrate del titolo 5 limitatamente alle riscossione crediti di medio-lungo termine corrispondenti alla voce del piano dei conti finanziario con codifica E.5.03.00.00.000.

T) Si tratta delle entrate del titolo 5 limitatamente alle altre entrate per riduzione di attività finanziarie corrispondenti alla voce del piano dei conti finanziario con codifica E.5.03.00.00.000.

X1) Si tratta delle spese del titolo 3 limitatamente alle concessione crediti di breve termine corrispondenti alla voce del piano dei conti finanziario con codifica U.3.02.00.00.000.

X2) Si tratta delle spese del titolo 3 limitatamente alle concessione crediti di medio-lungo termine corrispondenti alla voce del piano dei conti finanziario con codifica U.3.03.00.00.000.

Y) Si tratta delle spese del titolo 3 limitatamente alle altre spese per acquisizioni di attività finanziarie corrispondenti alla voce del piano dei conti finanziario con codifica U.3.03.00.00.000.

(1) Indicare gli anni di riferimento N, N+1 e N+2.

(2) In sede di approvazione del bilancio di previsione è consentito l'utilizzo della sola quota vincolata del risultato di amministrazione presunto. Nel corso dell'esercizio è consentito l'utilizzo anche della quota accantonata se il bilancio è deliberato a seguito dell'approvazione del prospetto concernente il risultato di amministrazione presunto dell'anno precedente aggiornato sulla base di un pre-consuntivo dell'esercizio precedente. E' consentito l'utilizzo anche della quota destinata agli investimenti e della quota libera del risultato di amministrazione dell'anno precedente se il bilancio (o la variazione di bilancio) è deliberato a seguito dell'approvazione del rendiconto dell'anno precedente.

(3) La somma algebrica finale non può essere inferiore a zero per il rispetto della disposizione di cui all'articolo 162 del testo unico delle leggi sull'ordinamento degli enti locali.

(4) Con riferimento a ciascun esercizio, il saldo positivo dell'equilibrio di parte corrente in termini di competenza finanziaria può costituire copertura agli investimenti imputati agli esercizi successivi per un importo non superiore al minore valore tra la media dei saldi di parte corrente in termini di competenza e la media dei saldi di parte corrente in termini di cassa registrati negli ultimi tre esercizi rendicontati, se sempre positivi, determinati al netto dell'utilizzo dell'avanzo di amministrazione, del fondo di cassa, e delle entrate non ricorrenti che non hanno dato copertura a impegni, o pagamenti.

PROSPETTO EQUILIBRI DI CASSA

COMUNE DI TORCEGNO

PROVINCIA DI TRENTO

EQUILIBRIO DI CASSA

ENTRATA / USCITA	RESIDUI PRESUNTI (A)	PREV. DI COMPETENZA (B) 2025	TOTALE (C=A+B)	PREV. DI CASSA (D) 2025	DIFFERENZA / MARGINE DI AUMENTO (E=C-D)
ENTRATA					
Fondo pluriennale vincolato per spese correnti	0,00	0,00	0,00	0,00	0,00
Fondo pluriennale vincolato per spese in conto capitale	0,00	0,00	0,00	0,00	0,00
Utilizzo avanzo di Amministrazione	0,00	0,00	0,00	0,00	0,00
Fondo di Cassa all'1/1/esercizio di riferimento	0,00	0,00	0,00	150.000,00	0,00
TOTALE	0,00	0,00	0,00	150.000,00	0,00
TITOLO 1 - ENTRATE CORRENTI DI NATURA TRIBUTARIA, CONTRIBUTIVA E PEREQUATIVA	118.426,43	215.800,00	334.226,43	334.226,43	0,00
TITOLO 2 - TRASFERIMENTI CORRENTI	156.550,57	397.449,00	553.999,57	553.999,57	0,00
TITOLO 3 - ENTRATE EXTRATRIBUTARIE	147.055,98	363.754,00	510.809,98	510.809,98	0,00
TITOLO 4 - ENTRATE IN CONTO CAPITALE	1.382.585,85	90.332,00	1.472.917,85	1.472.917,85	0,00
TITOLO 5 - ENTRATE DA RIDUZIONE DI ATTIVITA' FINANZIARIE	0,00	0,00	0,00	0,00	0,00
TITOLO 7 - ANTICIPAZIONI DA ISTITUTO TESORIERE/CASSIERE	190.000,00	200.000,00	390.000,00	390.000,00	0,00
TITOLO 9 - ENTRATE PER CONTO TERZI E PARTITE DI GIRO	394.909,90	560.800,00	955.709,90	955.709,90	0,00
TOTALE TITOLI ENTRATE	2.389.528,73	1.828.135,00	4.217.663,73	4.217.663,73	0,00
USCITA					
DISAVANZO	0,00	0,00	0,00	0,00	0,00
TITOLO 1 - SPESE CORRENTI AL NETTO DI FPV E F.DI	464.129,22	962.342,00	1.426.471,22	1.426.471,22	0,00
TITOLO 2 - SPESE IN CONTO CAPITALE AL NETTO DI FPV E F.DI	1.196.534,80	88.772,00	1.285.306,80	1.285.306,80	0,00
TITOLO 3 - INCREMENTO DI ATTIVITA' FINANZIARIE	0,00	1.560,00	1.560,00	1.560,00	0,00
TITOLO 4 - Rimborso di prestiti	0,00	4.704,00	4.704,00	4.704,00	0,00
TITOLO 5 - CHIUSURA DI ANTICIPAZIONI RICEVUTE DA ISTITUTO TESORIERE/CASSIERE	190.000,00	200.000,00	390.000,00	390.000,00	0,00
TITOLO 7 - SPESE PER CONTO TERZI E PARTITE DI GIRO	372.241,55	560.800,00	933.041,55	933.041,55	0,00
TOTALE TITOLI USCITA AL NETTO DI FPV E F.DI	2.222.905,57	1.818.178,00	4.041.083,57	4.041.083,57	0,00
FONDO DI RISERVA DI CASSA	0,00	0,00	0,00	50.000,00	0,00
SALDO CASSA				276.580,16	

D) PRINCIPALI OBIETTIVI DELLE MISSIONI

Per quanto riguarda la descrizione delle missioni e dei programmi distinti per missione si fa riferimento alla classificazione obbligatoria stabilita dall'Ordinamento Contabile di cui al D.Lgs. 118/77 ed in particolare all'allegato n. 14 – seconda parte del D.Lgs. 118/2011. Si riportano qui di seguito le descrizioni riguardanti la programmazione 2023-2025 del Comune di Torcegno.

Missione 1 Servizi istituzionali, generali e di gestione

Programma 1

Organi istituzionali

Amministrazione, funzionamento e supporto agli organi esecutivi e legislativi dell'ente. Comprende le spese relative a: 1) l'ufficio del capo dell'esecutivo a tutti i livelli dell'amministrazione: l'ufficio del governatore, del presidente, del sindaco, ecc.; 2) gli organi legislativi e gli organi di governo a tutti i livelli dell'amministrazione: assemblee, consigli, ecc.; 3) il personale consulente, amministrativo e politico assegnato agli uffici del capo dell'esecutivo e del corpo legislativo; 4) le attrezzature materiali per il capo dell'esecutivo, il corpo legislativo e loro uffici di supporto; 5) le commissioni e i comitati permanenti o dedicati creati dal o che agiscono per conto del capo dell'esecutivo o del corpo legislativo. Non comprende le spese relative agli uffici dei capi di dipartimento, delle commissioni, ecc. che svolgono specifiche funzioni e sono attribuibili a specifici programmi di spesa. Comprende le spese per lo sviluppo dell'ente in un'ottica di governance e partenariato; le spese per la comunicazione istituzionale (in particolare in relazione ai rapporti con gli organi di informazione) e le manifestazioni istituzionali (cerimoniale). Comprende le spese per le attività del difensore civico.

Programma 2

Segreteria generale

Amministrazione, funzionamento e supporto, tecnico, operativo e gestionale alle attività deliberative degli organi istituzionali e per il coordinamento generale amministrativo. Comprende le spese relative: allo svolgimento delle attività affidate al Segretario Generale e al Direttore Generale (ove esistente) o che non rientrano nella specifica competenza di altri settori; alla raccolta e diffusione di leggi e documentazioni di carattere generale concernenti l'attività dell'ente; alla rielaborazione di studi su materie non demandate ai singoli settori; a tutte le attività del protocollo generale, incluse la registrazione ed archiviazione degli atti degli uffici dell'ente e della corrispondenza in arrivo ed in partenza.

Programma 3

Gestione economica, finanziaria, programmazione e provveditorato

Amministrazione e funzionamento dei servizi per la programmazione economica e finanziaria in generale. Comprende le spese per la formulazione, il coordinamento e il monitoraggio dei piani e dei programmi economici e finanziari in generale, per la gestione dei servizi di tesoreria, del bilancio, di revisione contabile e di contabilità ai fini degli adempimenti fiscali obbligatori per le attività svolte dall'ente. Amministrazione e funzionamento delle attività del provveditorato per l'approvvigionamento dei beni mobili e di consumo nonché dei servizi di uso generale necessari al funzionamento dell'ente. Comprende le spese per incremento di attività finanziarie (titolo 3 della spesa) non direttamente attribuibili a specifiche missioni di spesa. Sono incluse altresì le spese per le attività di coordinamento svolte dall'ente per la gestione delle società partecipate, sia in relazione ai criteri di gestione e valutazione delle attività svolte mediante le suddette società, sia in relazione all'analisi dei relativi documenti di bilancio per le attività di programmazione e controllo dell'ente, qualora la spesa per tali società partecipate non sia direttamente attribuibile a specifiche missioni di intervento. Non comprende le spese per gli

oneri per la sottoscrizione o l'emissione e il pagamento perinteressi sui mutui e sulle obbligazioni assunte dall'ente.

Programma 4

Gestione delle entrate tributarie e servizi fiscali

Amministrazione e funzionamento dei servizi fiscali, per l'accertamento e la riscossione dei tributi, anche in relazione alle attività di contrasto all'evasione e all'elusione fiscale, di competenza dell'ente. Comprende le spese relative ai rimborsi d'imposta. Comprende le spese per i contratti di servizio con le società e gli enti concessionari della riscossione dei tributi, e, in generale, per il controllo della gestione per i tributi dati in concessione. Comprende le spese per la gestione del contenzioso in materia tributaria. Comprende le spese per le attività di studio e di ricerca in ordine alla fiscalità dell'ente, di elaborazione delle informazioni e di riscontro della capacità contributiva, di progettazione delle procedure e delle risorse informatiche relative ai servizi fiscali e tributari, e della gestione dei relativi archivi informativi. Comprende le spese per le attività catastali.

Programma 5

Gestione dei beni demaniali e patrimoniali

Amministrazione e funzionamento del servizio di gestione del patrimonio dell'ente. Comprende le spese per la gestione amministrativa dei beni immobili patrimoniali e demaniali, le procedure di alienazione, le valutazioni di convenienza e le procedure tecnico-amministrative, le stime e i computi relativi ad affittanze attive e passive. Comprende le spese per la tenuta degli inventari, la predisposizione e l'aggiornamento di un sistema informativo per la rilevazione delle unità immobiliari e dei principali dati tecnici ed economici relativi all'utilizzazione del patrimonio e del demanio di competenza dell'ente. Non comprende le spese per la razionalizzazione e la valorizzazione del patrimonio di edilizia residenziale pubblica.

Programma 6

Ufficio tecnico

Amministrazione e funzionamento dei servizi per l'edilizia relativi a: gli atti e le istruttorie autorizzative (permessi di costruire, dichiarazioni e segnalazioni per inizio attività edilizia, certificati di destinazione urbanistica, condoni ecc.); le connesse attività di vigilanza e controllo; le certificazioni di agibilità. Amministrazione e funzionamento delle attività per la programmazione e il coordinamento degli interventi nel campo delle opere pubbliche inserite nel programma triennale ed annuale dei lavori previsto dal D.Lgs. 12 aprile 2006 n. 163, e successive modifiche e integrazioni, con riferimento ad edifici pubblici di nuova edificazione o in ristrutturazione/adequamento funzionale, destinati a varie tipologie di servizi (sociale, scolastico, sportivo, cimiteriale, sedi istituzionali). Non comprende le spese per la realizzazione e la gestione delle suddette opere pubbliche, classificate negli specifici programmi in base alla finalità della spesa. Comprende le spese per gli interventi, di programmazione, progettazione, realizzazione e di manutenzione ordinaria e straordinaria, programmati dall'ente nel campo delle opere pubbliche relative agli immobili che sono sedi istituzionali e degli uffici dell'ente, ai monumenti e agli edifici monumentali (che non sono beni artistici e culturali) di competenza dell'ente.

Programma 7

Elezioni e consultazioni popolari - Anagrafe e stato civile

Amministrazione e funzionamento dell'anagrafe e dei registri di stato civile. Comprende le spese per la tenuta e l'aggiornamento dei registri della popolazione residente e dell'A.I.R.E. (Anagrafe Italiani Residenti all'Estero), il rilascio di certificati anagrafici e carte d'identità, l'effettuazione di tutti gli atti previsti dall'ordinamento anagrafico, quali l'archivio delle schede anagrafiche individuali, di famiglia, di convivenza, certificati storici; le spese per la registrazione degli eventi di nascita, matrimonio, morte e cittadinanza e varie modifiche dei registri

di stato civile. Comprende le spese per notifiche e accertamenti domiciliari effettuati in relazione ai servizi demografici. Amministrazione e funzionamento dei servizi per l'aggiornamento delle liste elettorali, il rilascio dei certificati di iscrizione alle liste elettorali, l'aggiornamento degli albi dei presidenti di seggio e degli scrutatori. Comprende le spese per consultazioni elettorali e popolari.

Programma 8

Statistica e sistemi informativi

Amministrazione e funzionamento delle attività per la realizzazione di quanto previsto nella programmazione statistica locale e nazionale, per la diffusione dell'informazione statistica, per la realizzazione del coordinamento statistico interno all'ente, per il controllo di coerenza, valutazione ed analisi statistica dei dati in possesso dell'ente, per la promozione di studi e ricerche in campo statistico, per le attività di consulenza e formazione statistica per gli uffici dell'ente. Amministrazione e funzionamento delle attività a supporto, per la manutenzione e l'assistenza informatica generale, per la gestione dei documenti informatici (firma digitale, posta elettronica certificata ecc.) e per l'applicazione del codice dell'amministrazione digitale (D. Lgs. 7 marzo 2005 n°82). Comprende le spese per il coordinamento e il supporto generale ai servizi informatici dell'ente, per lo sviluppo, l'assistenza e la manutenzione dell'ambiente applicativo (sistema operativo e applicazioni) e dell'infrastruttura tecnologica (hardware ecc.) in uso presso l'ente e dei servizi complementari (analisi dei fabbisogni informatici, monitoraggio, formazione ecc.). Comprende le spese per la definizione, la gestione e lo sviluppo del sistema informativo dell'ente e del piano di e-government, per la realizzazione e la manutenzione dei servizi da erogare sul sito web istituzionale dell'ente e sulla intranet dell'ente. Comprende le spese per la programmazione e la gestione degli acquisti di beni e servizi informatici e telematici con l'utilizzo di strumenti convenzionali e di e-procurement. Comprende le spese per i censimenti (censimento della popolazione, censimento dell'agricoltura, censimento dell'industria e dei servizi).

Programma 10

Risorse umane

Amministrazione e funzionamento delle attività a supporto delle politiche generali del personale dell'ente. Comprende le spese: per la programmazione dell'attività di formazione, qualificazione e aggiornamento del personale; per il reclutamento del personale; per la programmazione della dotazione organica, dell'organizzazione del personale e dell'analisi dei fabbisogni di personale; per la gestione della contrattazione collettiva decentrata integrativa e delle relazioni con le organizzazioni sindacali; per il coordinamento delle attività in materia di sicurezza sul lavoro. Non comprende le spese relative al personale direttamente imputabili agli specifici programmi di spesa delle diverse missioni.

Programma 11

Altri servizi generali

Amministrazione e funzionamento delle attività e dei servizi aventi carattere generale di coordinamento amministrativo, gestione e di controllo per l'ente non riconducibili agli altri programmi di spesa della missione 01 e non attribuibili ad altre specifiche missioni di spesa. Comprende le spese per l'Avvocatura, per le attività di patrocinio e di consulenza legale a favore dell'ente. Comprende le spese per lo sportello polifunzionale al cittadino.

Missione 3 Ordine pubblico e sicurezza

Programma 1

Polizia locale e amministrativa

Amministrazione e funzionamento dei servizi di polizia municipale e locale per garantire la sicurezza urbana, anche in collaborazione con altre forze dell'ordine presenti sul territorio. Comprende le spese per le attività di polizia stradale, per la prevenzione e la repressione di comportamenti illeciti tenuti nel territorio di competenza dell'ente. Amministrazione e funzionamento dei servizi di polizia commerciale, in particolare di vigilanza sulle attività commerciali, in relazione alle funzioni autorizzatorie dei settori comunali e dei diversi soggetti competenti. Comprende le spese per il contrasto all'abusivismo su aree pubbliche, per le ispezioni presso attività commerciali anche in collaborazione con altri soggetti istituzionalmente preposti, per il controllo delle attività artigiane, commerciali, degli esercizi pubblici, dei mercati al minuto e all'ingrosso, per la vigilanza sulla regolarità delle forme particolari di vendita. Comprende le spese per i procedimenti in materia di violazioni della relativa normativa e dei regolamenti, multe e sanzioni amministrative e gestione del relativo contenzioso.

Amministrazione e funzionamento delle attività di accertamento di violazioni al codice della strada cui corrispondano comportamenti illeciti di rilievo, che comportano sanzioni amministrative pecuniarie e sanzioni accessorie quali il fermo amministrativo (temporaneo) di autoveicoli e ciclomotori o la misura cautelare del sequestro, propedeutico al definitivo provvedimento di confisca, adottato dal Prefetto. Comprende le spese per l'attività materiale ed istruttoria per la gestione del procedimento di individuazione, verifica, prelievo conferimento, radiazione e smaltimento dei veicoli in stato di abbandono. Non comprende le spese per il funzionamento della polizia provinciale.

Missione 4 Istruzione e diritto allo studio

Programma 1

Istruzione prescolastica

Amministrazione, gestione e funzionamento delle scuole dell'infanzia (livello ISCED-97 "0") situate sul territorio dell'ente. Comprende la gestione del personale, delle iscrizioni, delle rette, del rapporto con gli utenti, della pulizia e sanificazione degli ambienti, della rilevazione delle presenze degli alunni. Comprende le spese per il sostegno alla formazione e all'aggiornamento del personale insegnante e ausiliario. Comprende le spese per l'edilizia scolastica, per gli acquisti di arredi, gli interventi sugli edifici, gli spazi verdi, le infrastrutture anche tecnologiche e le attrezzature destinate alle scuole dell'infanzia. Comprende le spese a sostegno delle scuole e altre istituzioni pubbliche e private che erogano istruzione prescolastica (scuola dell'infanzia). Comprende le spese per il diritto allo studio e le spese per borse di studio, buoni libro, sovvenzioni, prestiti e indennità a sostegno degli alunni. Non comprende le spese per la gestione, l'organizzazione e il funzionamento dei servizi di asili nido, ricompresi nel programma "Interventi per l'infanzia e per i minori" della missione 12 "Diritti sociali, politiche sociali e famiglia". Non comprende le spese per i servizi ausiliari all'istruzione prescolastica (trasporto, refezione, alloggio, assistenza ...).

Programma 2

Altri ordini di istruzione non universitaria

Amministrazione, gestione e funzionamento delle attività a sostegno delle scuole che erogano istruzione primaria (livello ISCED-97"1"), istruzione secondaria inferiore (livello ISCED-97 "2"), istruzione secondaria superiore (livello ISCED-97 "3") situate sul territorio dell'ente. Comprende la gestione del personale, delle iscrizioni, delle rette, del rapporto con gli utenti, della pulizia e sanificazione degli ambienti, della rilevazione delle presenze degli alunni. Comprende le spese per il sostegno alla formazione e all'aggiornamento del personale insegnante e ausiliario. Comprende le spese per l'edilizia scolastica, per gli acquisti di arredi, gli interventi sugli edifici, gli spazi verdi, le infrastrutture anche tecnologiche e le attrezzature destinate alle scuole che erogano istruzione primaria, secondaria inferiore e secondaria superiore. Comprende le spese a sostegno

delle scuole e altre istituzioni pubbliche e private che erogano istruzione primaria. Comprende le spese per il diritto allo studio e le spese per borse di studio, buoni libro, sovvenzioni, prestiti e indennità a sostegno degli alunni. Comprende le spese per il finanziamento degli Istituti comprensivi. Non comprende le spese per i servizi ausiliari all'istruzione primaria, secondaria inferiore e secondaria superiore (trasporto, refezione, alloggio, assistenza ...).

Missione 5 Tutela e valorizzazione dei beni e attività culturali

Programma 1

Valorizzazione dei beni di interesse storico

Amministrazione e funzionamento delle attività per il sostegno, la ristrutturazione e la manutenzione di strutture di interesse storico e artistico (monumenti, edifici e luoghi di interesse storico, patrimonio archeologico e architettonico, luoghi di culto). Comprende le spese per la conservazione, la tutela e il restauro del patrimonio archeologico, storico ed artistico, anche in cooperazione con gli altri organi, statali, regionali e territoriali, competenti. Comprende le spese per la ricerca storica e artistica correlata ai beni archeologici, storici ed artistici dell'ente, e per le attività di realizzazione di iniziative volte alla promozione, all'educazione e alla divulgazione in materia di patrimonio storico e artistico dell'ente. Comprende le spese per la valorizzazione, la manutenzione straordinaria, la ristrutturazione e il restauro di biblioteche, pinacoteche, musei, gallerie d'arte, teatri e luoghi di culto se di valore e interesse storico.

Programma 2

Attività culturali e interventi diversi nel settore culturale

Amministrazione e funzionamento delle attività culturali, per la vigilanza e la regolamentazione delle strutture culturali, per il funzionamento o il sostegno alle strutture con finalità culturali (biblioteche, musei, gallerie d'arte, teatri, sale per esposizioni, giardini zoologici e orti botanici, acquari, arboreti, ecc.). Qualora tali strutture siano connotate da un prevalente interesse storico, le relative spese afferiscono al programma Valorizzazione dei beni di interesse storico. Comprende le spese per la promozione, lo sviluppo e il coordinamento delle biblioteche comunali. Comprende le spese per la valorizzazione, l'implementazione e la trasformazione degli spazi museali, della progettazione definitiva ed esecutiva e direzione lavori inerenti gli edifici a vocazione museale e relativi uffici (messa a norma, manutenzione straordinaria, ristrutturazione, restauro). Comprende le spese per la realizzazione, il funzionamento o il sostegno a manifestazioni culturali (concerti, produzioni teatrali e cinematografiche, mostre d'arte, ecc.), inclusi sovvenzioni, prestiti o sussidi a sostegno degli operatori diversi che operano nel settore artistico o culturale, o delle organizzazioni impegnate nella promozione delle attività culturali e artistiche. Comprende le spese per sovvenzioni per i giardini e i musei zoologici. Comprende le spese per gli interventi per il sostegno alle attività e alle strutture dedicate al culto, se non di valore e interesse storico. Comprende le spese per la programmazione, l'attivazione e il coordinamento sul territorio di programmi strategici in ambito culturale finanziati anche con il concorso delle risorse comunitarie. Comprende le spese per la tutela delle minoranze linguistiche se non attribuibili a specifici settori d'intervento. Comprende le spese per il finanziamento degli istituti di culto. Non comprende le spese per le attività culturali e artistiche aventi prioritariamente finalità turistiche. Non comprende le spese per le attività ricreative e sportive.

Missione 6 Politiche giovanili, sport e tempo libero

Programma 1

Sport e tempo libero

Infrastrutture destinati alle attività sportive (stadi, palazzo dello sport...). Comprende le spese per iniziative e manifestazioni sportive e per le attività di promozione sportiva in collaborazione con le associazioni sportive locali, con il CONI e con altre istituzioni, anche al fine di promuovere la pratica sportiva. Non comprende le spese destinate alle iniziative a favore dei giovani, ricompresi nel programma "Giovani" della medesima missione.

Programma 2

Giovani

Amministrazione e funzionamento delle attività destinate ai giovani e per la promozione delle politiche giovanili. Comprende le spese destinate alle politiche per l'autonomia e i diritti dei giovani, ivi inclusa la produzione di informazione di sportello, di seminari e di iniziative divulgative a sostegno dei giovani. Comprende le spese per iniziative rivolte ai giovani per lo sviluppo e la conoscenza dell'associazionismo e del volontariato. Comprende le spese per i centri polivalenti per i giovani. Non comprende le spese per la formazione professionale tecnica superiore, ricomprese nel programma "Istruzione tecnica superiore" della missione04 "Istruzione e diritto allo studio".

Missione 7 Turismo

Programma 1

Sviluppo e valorizzazione del turismo

Amministrazione e funzionamento delle attività e dei servizi relativi al turismo, per la promozione e lo sviluppo del turismo e per la programmazione e il coordinamento delle iniziative turistiche sul territorio. Comprende le spese per sussidi, prestiti e contributi a favore degli enti e delle imprese che operano nel settore turistico. Comprende le spese per le attività di coordinamento con i settori del trasporto, alberghiero e della ristorazione e con gli altri settori connessi a quello turistico. Comprende le spese per la programmazione e la partecipazione a manifestazioni turistiche. Comprende le spese per il funzionamento degli uffici turistici di competenza dell'ente, per l'organizzazione di campagne pubblicitarie, per la produzione e la diffusione di materiale promozionale per l'immagine del territorio a scopo di attrazione turistica. Comprende le spese per il coordinamento degli albi e delle professioni turistiche. Comprende i contributi per la costruzione, la ricostruzione, l'ammodernamento e l'ampliamento delle strutture dedicate alla ricezione turistica (alberghi, pensioni, villaggi turistici, ostelli per la gioventù). Comprende le spese per l'agriturismo e per lo sviluppo e la promozione del turismo sostenibile. Comprende le spese per le manifestazioni culturali, artistiche e religiose che abbiano come finalità prevalente l'attrazione turistica. Comprende le spese per la programmazione, il coordinamento e il monitoraggio delle relative politiche sul territorio anche in raccordo con la programmazione dei finanziamenti comunitari e statali.

Missione 8 Assetto del territorio ed edilizia abitativa

Programma 1

Urbanistica e assetto del territorio

Amministrazione e funzionamento delle attività e dei servizi relativi all'urbanistica e alla programmazione dell'assetto territoriale. Comprende le spese per l'amministrazione dei piani regolatori, piani urbanistici, piani di zona e dell'utilizzo dei terreni e dei regolamenti edilizi. Comprende le spese per la pianificazione di zone di

insediamento nuove o ripristinate, per la pianificazione del miglioramento e dello sviluppo di strutture quali alloggi, industrie, servizi pubblici, sanità, istruzione, cultura, strutture ricreative, ecc. a beneficio della collettività, per la predisposizione di progetti di finanziamento per gli sviluppi pianificati e di riqualificazione urbana, per la pianificazione delle opere di urbanizzazione. Comprende le spese per l'arredo urbano e per la manutenzione e il miglioramento qualitativo degli spazi pubblici esistenti (piazze, aree pedonali..). Non comprende le spese per la gestione del servizio dello sportello unico per l'edilizia incluse nel programma "Edilizia residenziale pubblica" della medesima missione.

Programma 2

Edilizia residenziale pubblica e locale e piani di edilizia economico- popolare

Amministrazione e funzionamento delle attività e dei servizi relativi allo sviluppo delle abitazioni. Comprende le spese: per la promozione, il monitoraggio e la valutazione delle attività di sviluppo abitativo, per lo sviluppo e la regolamentazione degli standard edilizi; gli interventi di edilizia pubblica abitativa e di edilizia economico-popolare, sovvenzionata, agevolata e convenzionata; per l'acquisizione di terreni per la costruzione di abitazioni; per la costruzione o l'acquisto e la ristrutturazione di unità abitative, destinate anche all'incremento dell'offerta di edilizia sociale abitativa. Comprende le spese per le sovvenzioni, i prestiti o i sussidi a sostegno dell'espansione, del miglioramento o della manutenzione delle abitazioni. Comprende le spese per la razionalizzazione e la valorizzazione del patrimonio di edilizia residenziale pubblica. Comprende le spese per la gestione del servizio dello sportello unico per l'edilizia residenziale. Non comprende le spese per le indennità in denaro o in natura dirette alle famiglie per sostenere le spese di alloggio che rientrano nel programma "Interventi per le famiglie" della missione 12 "Diritti sociali, politiche sociali e famiglia".

Missione 9 Sviluppo sostenibile e tutela del territorio e dell'ambiente

Programma 2

Tutela, valorizzazione e recupero ambientale

Amministrazione e funzionamento delle attività collegate alla tutela, alla valorizzazione e al recupero dell'ambiente naturale. Comprende le spese per il recupero di miniere e cave abbandonate. Comprende le spese per sovvenzioni, prestiti o sussidi a sostegno delle attività degli enti e delle associazioni che operano per la tutela dell'ambiente. Comprende le spese per la formulazione, l'amministrazione, il coordinamento e il monitoraggio delle politiche, dei piani e dei programmi destinati alla promozione della tutela dell'ambiente, inclusi gli interventi per l'educazione ambientale. Comprende le spese per la valutazione di impatto ambientale di piani e progetti e per la predisposizione di standard ambientali per la fornitura di servizi. Comprende le spese a favore dello sviluppo sostenibile in materia ambientale, da cui sono esclusi gli interventi per la promozione del turismo sostenibile e per lo sviluppo delle energie rinnovabili. Comprende le spese per sovvenzioni, prestiti o sussidi a sostegno delle attività, degli enti e delle associazioni che operano a favore dello sviluppo sostenibile (ad esclusione del turismo ambientale e delle energie rinnovabili). Comprende le spese per la programmazione, il coordinamento e il monitoraggio delle relative politiche sul territorio anche in raccordo con la programmazione dei finanziamenti comunitari e statali. Comprende le spese per la manutenzione e la tutela del verde urbano. Non comprende le spese per la gestione di parchi e riserve naturali e per la protezione delle biodiversità e dei beni paesaggistici, ricomprese nel programma "Aree protette, parchi naturali, protezione naturalistica e forestazione" della medesima missione. Comprende le spese per la polizia provinciale in materia ambientale. Non comprende le spese per la tutela e la valorizzazione delle risorse idriche ricomprese nel corrispondente programma della medesima missione.

Programma 3

Rifiuti

Amministrazione, vigilanza, ispezione, funzionamento o supporto alla raccolta, al trattamento e ai sistemi di smaltimento dei rifiuti. Comprende le spese per la pulizia delle strade, delle piazze, viali, mercati, per la raccolta di tutti i tipi di rifiuti, differenziata e indifferenziata, per il trasporto in discarica o al luogo di trattamento. Comprende le spese per sovvenzioni, prestiti o sussidi a sostegno del funzionamento, della costruzione, della manutenzione o del miglioramento dei sistemi di raccolta, trattamento e smaltimento dei rifiuti, ivi compresi i contratti di servizio e di programma con le aziende per i servizi di igiene ambientale. Comprende le spese per i canoni del servizio di igiene ambientale.

Programma 4

Servizio idrico integrato

Amministrazione e funzionamento delle attività relative all'approvvigionamento idrico, delle attività di vigilanza e regolamentazione per la fornitura di acqua potabile inclusi i controlli sulla purezza, sulle tariffe e sulla quantità dell'acqua. Comprende le spese per la costruzione o il funzionamento dei sistemi di fornitura dell'acqua diversi da quelli utilizzati per l'industria. Comprende le spese per sovvenzioni, prestiti o sussidi a sostegno del funzionamento, della costruzione, del mantenimento o del miglioramento dei sistemi di approvvigionamento idrico. Comprende le spese per le prestazioni per la fornitura di acqua ad uso pubblico e la manutenzione degli impianti idrici. Amministrazione e funzionamento dei sistemi delle acque reflue e per il loro trattamento. Comprende le spese per la gestione e la costruzione dei sistemi di collettori, condutture, tubazioni e pompe per smaltire tutti i tipi di acque reflue (acqua piovana, domestica e qualsiasi altro tipo di acque reflue). Comprende le spese per i processi meccanici, biologici o avanzati per soddisfare gli standard ambientali o le altre norme qualitative per le acque reflue. Amministrazione, vigilanza, ispezione, funzionamento, supporto ai sistemi delle acque reflue ed alloro smaltimento. Comprende le spese per sovvenzioni, prestiti, sussidi a sostegno del funzionamento, della costruzione, della manutenzione o del miglioramento dei sistemi delle acque reflue.

Programma 5

Aree protette, parchi naturali, protezione naturalistica e forestazione

Amministrazione e funzionamento delle attività destinate alla protezione delle biodiversità e dei beni paesaggistici. Comprende le spese per la protezione naturalistica e faunistica e per la gestione di parchi e aree naturali protette. Comprende le spese per sovvenzioni, prestiti, sussidi a sostegno delle attività degli enti, delle associazioni e di altri soggetti che operano per la protezione della biodiversità e dei beni paesaggistici. Comprende le spese per le attività e gli interventi a sostegno delle attività forestali, per la lotta e la prevenzione degli incendi boschivi. Non comprende le spese per le aree archeologiche, ricomprese nel programma "Valorizzazione dei beni di interesse storico" della missione 05 "Tutela e valorizzazione dei beni e attività culturali".

Missione 10 Trasporti e diritto alla mobilità

Programma 5

Viabilità e infrastrutture stradali

Amministrazione e funzionamento delle attività per la viabilità e lo sviluppo e il miglioramento della circolazione stradale. Comprende le spese per il funzionamento, la gestione, l'utilizzo, la costruzione e la manutenzione, ordinaria e straordinaria, delle strade e delle vie urbane, di percorsi ciclabili e pedonali, delle zone a traffico limitato, delle strutture di parcheggio e delle aree di sosta a pagamento. Comprende le spese per la riqualificazione delle strade, incluso l'abbattimento delle barriere architettoniche. Comprende le spese per la sorveglianza e la presa in carico delle opere previste dai piani attuativi di iniziativa privata o convenzioni

urbanistiche. Comprende le spese per il rilascio delle autorizzazioni per la circolazione nelle zone a traffico limitato, per i passi carrai. Comprende le spese per gli impianti semaforici. Comprende altresì le spese per le infrastrutture stradali, tra cui per strade extraurbane e autostrade. Amministrazione e funzionamento delle attività relative all'illuminazione stradale. Comprende le spese per lo sviluppo e la regolamentazione degli standard di illuminazione stradale, per l'installazione, il funzionamento, la manutenzione, il miglioramento, ecc. dell'illuminazione stradale.

Missione 11 Soccorso civile

Programma 1

Sistema di protezione civile

Amministrazione e funzionamento delle attività relative agli interventi di protezione civile sul territorio (gestione degli eventi calamitosi, soccorsi alpini, sorveglianza delle spiagge, evacuazione delle zone inondate, lotta agli incendi, etc.), per la previsione, la prevenzione, il soccorso e il superamento delle emergenze. Comprende le spese a sostegno del volontariato che opera nell'ambito della protezione civile. Comprende le spese per la programmazione, il coordinamento e il monitoraggio degli interventi di protezione civile sul territorio, nonché per le attività in forma di collaborazione con le altre amministrazioni competenti in materia. Non comprende le spese per interventi per fronteggiare calamità naturali già avvenute, ricomprese nel programma "Interventi a seguito di calamità naturali" della medesima missione o nei programmi relativi agli specifici interventi effettuati per ripristinare le condizioni precedenti agli eventi calamitosi.

Missione 12 Diritti sociali, politiche sociali e famiglia

Programma 1

Interventi per l'infanzia e i minori e per asili nido

Amministrazione e funzionamento delle attività per l'erogazione di servizi e il sostegno a interventi a favore dell'infanzia, dei minori. Comprende le spese a favore dei soggetti (pubblici e privati) che operano in tale ambito. Comprende le spese per indennità in denaro o in natura a favore di famiglie con figli a carico, per indennità per maternità, per contributi per la nascita di figli, per indennità per congedi per motivi di famiglia, per assegni familiari, per interventi a sostegno delle famiglie monogenitore o con figli disabili. Comprende le spese per l'erogazione di servizi per bambini in età prescolare (asili nido), per le convenzioni con nidi d'infanzia privati, per i finanziamenti alle famiglie per la cura dei bambini, per i finanziamenti a orfanotrofi e famiglie adottive, per beni e servizi forniti a domicilio a bambini o a coloro che se ne prendono cura, per servizi e beni di vario genere forniti a famiglie, giovani o bambini (centri ricreativi e di villeggiatura). Comprende le spese per la costruzione e la gestione di strutture dedicate all'infanzia e ai minori. Comprende le spese per interventi e servizi di supporto alla crescita dei figli e alla tutela dei minori e per far fronte al disagio minorile, per i centri di pronto intervento per minori e per le comunità educative per minori.

Programma 2

Interventi per la disabilità

Amministrazione e funzionamento delle attività per l'erogazione di servizi e il sostegno a interventi per le persone inabili, in tutto o in parte, a svolgere attività economiche o a condurre una vita normale a causa di danni fisici o mentali, a carattere permanente o che si protraggono oltre un periodo di tempo minimo stabilito. Comprende le spese a favore dei soggetti (pubblici e privati) che operano in tale ambito. Comprende le spese per indennità in danaro a favore di persone disabili, quali indennità di cura. Comprende le spese per alloggio ed eventuale vitto a favore di invalidi presso istituti idonei, per assistenza per invalidi nelle incombenze quotidiane (aiuto domestico, mezzi di trasporto, ecc.), per indennità erogate a favore di persone che si prendono cura di invalidi, per beni e servizi di vario genere erogati a favore di invalidi per consentire loro la partecipazione ad

attività culturali, di svago, di viaggio o di vita collettiva. Comprende le spese per la costruzione e la gestione di strutture dedicate alle persone disabili. Comprende le spese per la formazione professionale o per favorire il reinserimento occupazionale e sociale dei disabili.

Programma 3

Interventi per gli anziani

Amministrazione e funzionamento delle attività per l'erogazione di servizi e il sostegno a interventi a favore degli anziani. Comprende le spese per interventi contro i rischi collegati alla vecchiaia (perdita di reddito, reddito insufficiente, perdita dell'autonomia nello svolgere le incombenze quotidiane, ridotta partecipazione alla vita sociale e collettiva, ecc.). Comprende le spese a favore dei soggetti (pubblici e privati) che operano in tale ambito. Comprende le spese per indennità in danaro, quali indennità di cura, e finanziamenti erogati in seguito a pensionamento o vecchiaia, per l'assistenza nelle incombenze quotidiane (aiuto domestico, mezzi di trasporto, ecc.), per indennità a favore di persone che si prendono cura di persone anziane, per beni e servizi di vario genere erogati a favore di persone anziane per consentire la partecipare ad attività culturali, di svago, di viaggio, odì vita collettiva. Comprende le spese per interventi, servizi e strutture mirati a migliorare la qualità della vita delle persone anziane, nonché a favorire la loro mobilità, l'integrazione sociale e lo svolgimento delle funzioni primarie. Comprende le spese perle strutture residenziali e di ricovero per gli anziani.

Programma 5

Interventi per le famiglie

Amministrazione e funzionamento delle attività per l'erogazione di servizi e il sostegno a interventi per le famiglie non ricompresi negli altri programmi della missione. Comprende le spese a favore dei soggetti (pubblici e privati) che operano in tale ambito. Comprende le spese per la promozione dell'associazionismo familiare e per iniziative di conciliazione dei tempi di vita e di lavoro non ricompresi negli altri programmi della missione. Non comprende le spese per l'infanzia e l'adolescenza ricomprese nel programma "Interventi per l'infanzia e per i minori e gli asili nido" della medesima missione.

Programma 8

Cooperazione e associazionismo

Amministrazione e funzionamento delle attività e degli interventi a sostegno e per lo sviluppo della cooperazione e dell'associazionismo nel sociale. Comprende le spese per la valorizzazione del terzo settore (non profit) e del servizio civile. Non comprende le spese a sostegno dell'associazionismo che opera a supporto dei programmi precedenti e che, come tali, figurano già come trasferimenti "a sostegno" in quei programmi. Non comprende le spese per la cooperazione allo sviluppo, ricomprese nella missione relativa alle relazioni internazionali.

Programma 9

Servizio necroscopico e cimiteriale

Amministrazione, funzionamento e gestione dei servizi e degli immobili cimiteriali. Comprende le spese per la gestione amministrativa delle concessioni di loculi, delle inumazioni, dei sepolcreti in genere, delle aree cimiteriali, delle tombe di famiglia. Comprende le spese per pulizia, la sorveglianza, la custodia e la manutenzione, ordinaria e straordinaria, dei complessi cimiteriali e delle pertinenti aree verdi. Comprende le spese per il rilascio delle autorizzazioni, la regolamentazione, vigilanza e controllo delle attività cimiteriali e dei servizi funebri. Comprende le spese per il rispetto delle relative norme in materia di igiene ambientale, in coordinamento con le altre istituzioni preposte.

Missione 13 Tutela della salute

Programma 7

Ulteriori spese in materia sanitaria

Spese per il finanziamento di altre spese sanitarie non ricomprese negli altri programmi della missione. Non comprende le spese per chiusura - anticipazioni a titolo di finanziamento della sanità dalla tesoreria statale, classificate come partite di giro nel programma "Anticipazioni per il finanziamento del sistema sanitario nazionale" della missione 99 "Servizi per conto terzi". Comprende le spese per interventi igienico-sanitari quali canili pubblici, servizi igienici pubblici e strutture analoghe. Comprende, inoltre, le spese per interventi di igiene ambientale, quali derattizzazioni e disinfestazioni.

Missione 14 Sviluppo economico e competitività

Programma 2

Commercio - reti distributive - tutela dei consumatori

Amministrazione e funzionamento delle attività e dei servizi relativi al settore della distribuzione, conservazione e magazzinaggio, e per la programmazione di interventi e progetti di sostegno e di sviluppo del commercio locale. Comprende le spese per l'organizzazione, la costruzione e la gestione dei mercati regionali e delle fiere cittadine. Comprende le spese per la produzione e diffusione di informazioni agli operatori commerciali e ai consumatori sui prezzi, sulla disponibilità delle merci e su altri aspetti della distribuzione commerciale, della conservazione e del magazzinaggio. Comprende le spese per sovvenzioni, prestiti o sussidi a sostegno del settore della distribuzione commerciale e per la promozione delle politiche e dei programmi commerciali. Comprende le spese per la tutela, l'informazione, la formazione, la garanzia e la sicurezza del consumatore; le spese per l'informazione, la regolamentazione e il supporto alle attività commerciali in generale e allo sviluppo del commercio.

Missione 16 Agricoltura, politiche agroalimentari e pesca

Programma 1

Sviluppo del settore agricolo e del sistema agroalimentare

Amministrazione e funzionamento delle attività connesse all'agricoltura, per lo sviluppo sul territorio delle aree rurali, dei settori agricolo e agroindustriale, alimentare, forestale e zootecnico. Comprende le spese per la programmazione, il coordinamento e il monitoraggio delle relative politiche sul territorio anche in raccordo con la programmazione comunitaria e statale. Comprende le spese per la vigilanza e regolamentazione del settore agricolo. Comprende le spese per la costruzione o il funzionamento dei dispositivi di controllo per le inondazioni, dei sistemi di irrigazione e drenaggio, inclusa l'erogazione di sovvenzioni, prestiti o sussidi per tali opere. Comprende le spese per indennizzi, sovvenzioni, prestiti o sussidi per le aziende agricole e per gli agricoltori in relazione alle attività agricole, inclusi gli incentivi per la limitazione o l'aumento della produzione di particolari colture o per lasciare periodicamente i terreni incolti, inclusi gli indennizzi per le calamità naturali, nonché i contributi alle associazioni dei produttori. Non comprende le spese per l'amministrazione, il funzionamento o il supporto a parchi e riserve naturali, ricomprese nel programma "Aree protette, parchi naturali, protezione naturalistica e forestazione" della missione 09 "Sviluppo sostenibile e tutela del territorio e dell'ambiente".

Missione 17 Energia e diversificazione delle fonti energetiche

Programma 1

Fonti energetiche

Amministrazione e funzionamento delle attività e servizi relativi all'impiego delle fonti energetiche, incluse l'energia elettrica e il gas naturale. Comprende le spese per sovvenzioni, prestiti o sussidi per promuovere l'utilizzo delle fonti energetiche e delle fonti rinnovabili di energia. Comprende le spese per lo sviluppo, la produzione e la distribuzione dell'energia elettrica, del gas naturale e delle risorse energetiche geotermiche, eolica e solare, nonché le spese per la razionalizzazione e lo sviluppo delle relative infrastrutture e reti energetiche. Comprende le spese per la redazione di piani energetici e per i contributi alla realizzazione di interventi in materia di risparmio energetico. Comprende le spese derivanti dall'affidamento della gestione di pubblici servizi inerenti l'impiego del gas naturale e dell'energia elettrica. Comprende le spese per la programmazione, il coordinamento e il monitoraggio delle relative politiche sul territorio anche in raccordo con la programmazione e i finanziamenti comunitari e statali.

Missione 20 Fondi e accantonamenti

Programma 1

Fondo di riserva

Fondi di riserva per le spese obbligatorie e fondi di riserva per le spese impreviste.

Programma 2

Fondo crediti di dubbia esigibilità

Accantonamenti al fondo crediti di dubbia esigibilità.

COMUNE DI TORCEGNO
PROVINCIA DI TRENTO

DOCUMENTO UNICO DI PROGRAMMAZIONE 2025 - 2027

3.3 - Quadro Generale degli Impieghi per Missione

MISSIONE	Anno 2025	Anno 2026	Anno 2027
Servizi istituzionali e generali e di gestione			
<i>Servizi istituzionali e generali e di gestione</i>	0,00	0,00	0,00
<i>Redditi da lavoro dipendente</i>	284.985,00	281.285,00	281.285,00
<i>Imposte e tasse a carico dell'ente</i>	34.010,00	27.110,00	27.110,00
<i>Acquisto di beni e servizi</i>	221.485,00	195.335,00	192.485,00
<i>Trasferimenti correnti</i>	2.350,00	2.100,00	9.100,00
<i>Interessi passivi</i>	50,00	50,00	50,00
<i>Rimborsi e poste correttive delle entrate</i>	8.250,00	6.400,00	6.400,00
<i>Altre spese correnti</i>	67.070,00	43.970,00	43.970,00
<i>Investimenti fissi lordi e acquisto di terreni</i>	30.000,00	0,00	0,00
<i>Contributi agli investimenti</i>	0,00	0,00	0,00
<i>Altri trasferimenti in conto capitale</i>	0,00	0,00	0,00
<i>Altre spese in conto capitale</i>	0,00	0,00	0,00
<i>Acquisizioni di attività finanziarie</i>	1.560,00	0,00	0,00
Totale Servizi istituzionali e generali e di gestione	649.760,00	556.250,00	560.400,00
Giustizia			
<i>Giustizia</i>	0,00	0,00	0,00
Totale Giustizia	0,00	0,00	0,00
Ordine pubblico e sicurezza			
<i>Ordine pubblico e sicurezza</i>	0,00	0,00	0,00
<i>Trasferimenti correnti</i>	13.000,00	13.000,00	13.000,00
Totale Ordine pubblico e sicurezza	13.000,00	13.000,00	13.000,00
Istruzione e diritto allo studio			
<i>Istruzione e diritto allo studio</i>	0,00	0,00	0,00
<i>Acquisto di beni e servizi</i>	0,00	0,00	0,00
<i>Trasferimenti correnti</i>	14.500,00	14.500,00	14.500,00
<i>Investimenti fissi lordi e acquisto di terreni</i>	0,00	0,00	0,00
<i>Contributi agli investimenti</i>	0,00	0,00	0,00
<i>Altre spese in conto capitale</i>	0,00	0,00	0,00
Totale Istruzione e diritto allo studio	14.500,00	14.500,00	14.500,00
Tutela e valorizzazione dei beni e attività culturali			
<i>Tutela e valorizzazione dei beni e attività culturali</i>	0,00	0,00	0,00
<i>Imposte e tasse a carico dell'ente</i>	350,00	0,00	0,00
<i>Acquisto di beni e servizi</i>	5.100,00	0,00	0,00
<i>Trasferimenti correnti</i>	3.180,00	0,00	0,00
<i>Spese in conto capitale</i>	0,00	0,00	0,00
<i>Investimenti fissi lordi e acquisto di terreni</i>	0,00	0,00	0,00
<i>Contributi agli investimenti</i>	0,00	0,00	0,00
<i>Altre spese in conto capitale</i>	0,00	0,00	0,00
Totale Tutela e valorizzazione dei beni e attività culturali	8.630,00	0,00	0,00
Politiche giovanili, sport e tempo libero			
<i>Politiche giovanili, sport e tempo libero</i>	0,00	0,00	0,00
<i>Imposte e tasse a carico dell'ente</i>	750,00	750,00	750,00
<i>Acquisto di beni e servizi</i>	15.900,00	13.900,00	13.900,00
<i>Trasferimenti correnti</i>	8.160,00	8.160,00	8.160,00

COMUNE DI TORCEGNO
PROVINCIA DI TRENTO

DOCUMENTO UNICO DI PROGRAMMAZIONE 2025 - 2027

segue 3.3 - Quadro Generale degli Impieghi per Missione

MISSIONE	Anno 2025	Anno 2026	Anno 2027
<i>Investimenti fissi lordi e acquisto di terreni</i>	0,00	0,00	0,00
<i>Contributi agli investimenti</i>	0,00	0,00	0,00
<i>Altre spese in conto capitale</i>	0,00	0,00	0,00
Totale Politiche giovanili, sport e tempo libero	24.810,00	22.810,00	22.810,00

Turismo			
<i>Turismo</i>	0,00	0,00	0,00
<i>Trasferimenti correnti</i>	750,00	750,00	750,00
<i>Spese in conto capitale</i>	0,00	0,00	0,00
Totale Turismo	750,00	750,00	750,00

Assetto del territorio ed edilizia abitativa			
<i>Assetto del territorio ed edilizia abitativa</i>	0,00	0,00	0,00
<i>Investimenti fissi lordi e acquisto di terreni</i>	0,00	0,00	0,00
<i>Altre spese in conto capitale</i>	0,00	0,00	0,00
Totale Assetto del territorio ed edilizia abitativa	0,00	0,00	0,00

Sviluppo sostenibile e tutela del territorio e dell'ambiente			
<i>Sviluppo sostenibile e tutela del territorio e dell'ambiente</i>	0,00	0,00	0,00
<i>Acquisto di beni e servizi</i>	68.160,00	62.060,00	62.060,00
<i>Trasferimenti correnti</i>	47.000,00	44.000,00	44.000,00
<i>Spese in conto capitale</i>	0,00	0,00	0,00
<i>Investimenti fissi lordi e acquisto di terreni</i>	13.000,00	0,00	0,00
<i>Contributi agli investimenti</i>	0,00	0,00	0,00
<i>Altre spese in conto capitale</i>	0,00	0,00	0,00
Totale Sviluppo sostenibile e tutela del territorio e dell'ambiente	128.160,00	106.060,00	106.060,00

Trasporti e diritto alla mobilità			
<i>Trasporti e diritto alla mobilità</i>	0,00	0,00	0,00
<i>Redditi da lavoro dipendente</i>	36.700,00	36.700,00	36.700,00
<i>Imposte e tasse a carico dell'ente</i>	2.600,00	2.600,00	2.600,00
<i>Acquisto di beni e servizi</i>	47.362,00	34.342,00	32.342,00
<i>Altre spese correnti</i>	0,00	0,00	0,00
<i>Spese in conto capitale</i>	0,00	0,00	0,00
<i>Investimenti fissi lordi e acquisto di terreni</i>	17.625,00	0,00	0,00
<i>Altre spese in conto capitale</i>	0,00	0,00	0,00
Totale Trasporti e diritto alla mobilità	104.287,00	73.642,00	71.642,00

Soccorso civile			
<i>Soccorso civile</i>	0,00	0,00	0,00
<i>Trasferimenti correnti</i>	5.000,00	5.000,00	5.000,00
<i>Contributi agli investimenti</i>	5.000,00	0,00	0,00
Totale Soccorso civile	10.000,00	5.000,00	5.000,00

Diritti sociali, politiche sociali e famiglia			
<i>Diritti sociali, politiche sociali e famiglia</i>	0,00	0,00	0,00
<i>Imposte e tasse a carico dell'ente</i>	4.400,00	4.400,00	4.400,00
<i>Acquisto di beni e servizi</i>	11.730,00	11.130,00	11.130,00
<i>Trasferimenti correnti</i>	4.100,00	600,00	600,00
<i>Investimenti fissi lordi e acquisto di terreni</i>	0,00	0,00	0,00

COMUNE DI TORCEGNO
PROVINCIA DI TRENTO

DOCUMENTO UNICO DI PROGRAMMAZIONE 2025 - 2027

segue 3.3 - Quadro Generale degli Impieghi per Missione

MISSIONE	Anno 2025	Anno 2026	Anno 2027
<i>Contributi agli investimenti</i>	0,00	0,00	0,00
<i>Altri trasferimenti in conto capitale</i>	0,00	0,00	0,00
<i>Altre spese in conto capitale</i>	0,00	0,00	0,00
Totale Diritti sociali, politiche sociali e famiglia	20.230,00	16.130,00	16.130,00

Tutela della salute			
<i>Tutela della salute</i>	0,00	0,00	0,00
Totale Tutela della salute	0,00	0,00	0,00

Sviluppo economico e competitività			
<i>Sviluppo economico e competitività</i>	0,00	0,00	0,00
<i>Trasferimenti correnti</i>	0,00	0,00	0,00
<i>Investimenti fissi lordi e acquisto di terreni</i>	0,00	0,00	0,00
Totale Sviluppo economico e competitività	0,00	0,00	0,00

Politiche per il lavoro e la formazione professionale			
<i>Politiche per il lavoro e la formazione professionale</i>	0,00	0,00	0,00
<i>Acquisto di beni e servizi</i>	26.000,00	0,00	0,00
Totale Politiche per il lavoro e la formazione professionale	26.000,00	0,00	0,00

Agricoltura, politiche agroalimentari e pesca			
<i>Agricoltura, politiche agroalimentari e pesca</i>	0,00	0,00	0,00
<i>Contributi agli investimenti</i>	0,00	0,00	0,00
Totale Agricoltura, politiche agroalimentari e pesca	0,00	0,00	0,00

Energia e diversificazione delle fonti energetiche			
<i>Energia e diversificazione delle fonti energetiche</i>	0,00	0,00	0,00
<i>Trasferimenti correnti</i>	1.800,00	1.800,00	1.800,00
<i>Investimenti fissi lordi e acquisto di terreni</i>	0,00	0,00	0,00
Totale Energia e diversificazione delle fonti energetiche	1.800,00	1.800,00	1.800,00

Relazioni con le altre autonomie territoriali e locali			
<i>Relazioni con le altre autonomie territoriali e locali</i>	0,00	0,00	0,00
Totale Relazioni con le altre autonomie territoriali e locali	0,00	0,00	0,00

Relazioni internazionali			
<i>Relazioni internazionali</i>	0,00	0,00	0,00
Totale Relazioni internazionali	0,00	0,00	0,00

Fondi e accantonamenti			
<i>Fondi e accantonamenti</i>	0,00	0,00	0,00
<i>Altre spese correnti</i>	9.957,00	7.957,00	7.957,00
Totale Fondi e accantonamenti	9.957,00	7.957,00	7.957,00

Debito pubblico			
<i>Debito pubblico</i>	0,00	0,00	0,00
<i>Rimborso mutui e altri finanziamenti a medio lungo termine</i>	4.704,00	4.704,00	4.704,00
Totale Debito pubblico	4.704,00	4.704,00	4.704,00

Anticipazioni finanziarie			
----------------------------------	--	--	--

COMUNE DI TORCEGNO
PROVINCIA DI TRENTO

DOCUMENTO UNICO DI PROGRAMMAZIONE 2025 - 2027

segue 3.3 - Quadro Generale degli Impieghi per Missione

MISSIONE	Anno 2025	Anno 2026	Anno 2027
<i>Anticipazioni finanziarie</i>	0,00	0,00	0,00
<i>Chiusura Anticipazioni ricevute da istituto tesoriere/cassiere</i>	200.000,00	200.000,00	200.000,00
Totale Anticipazioni finanziarie	200.000,00	200.000,00	200.000,00
Servizi per conto terzi			
<i>Servizi per conto terzi</i>	0,00	0,00	0,00
Totale Servizi per conto terzi	0,00	0,00	0,00
TOTALE GENERALE	1.216.588,00	1.022.603,00	1.024.753,00

COMUNE DI TORCEGNO

DOCUMENTO UNICO DI PROGRAMMAZIONE 2025 - 2027

3.6 - SPESA PREVISTA PER LA REALIZZAZIONE DELLA MISSIONE M001
Acquisizioni di attività finanziarie

IMPIEGHI

	Anno 2025		Anno 2026		Anno 2027	
	entità	% su Tot	entità	% su Tot	entità	% su Tot
Redditi da lavoro dipendente	284.985,00	43.86%	281.285,00	50.57%	281.285,00	50.19%
Imposte e tasse a carico dell'ente	34.010,00	5.23%	27.110,00	4.87%	27.110,00	4.84%
Acquisto di beni e servizi	221.485,00	34.09%	195.335,00	35.12%	192.485,00	34.35%
Trasferimenti correnti	2.350,00	0.36%	2.100,00	0.38%	9.100,00	1.62%
Interessi passivi	50,00	0.01%	50,00	0.01%	50,00	0.01%
Rimborsi e poste correttive delle entrate	8.250,00	1.27%	6.400,00	1.15%	6.400,00	1.14%
Altre spese correnti	67.070,00	10.32%	43.970,00	7.9%	43.970,00	7.85%
Investimenti fissi lordi e acquisto di terreni	30.000,00	4.62%		0%		0%
Contributi agli investimenti		0%		0%		0%
Altri trasferimenti in conto capitale		0%		0%		0%
Altre spese in conto capitale		0%		0%		0%
Acquisizioni di attività finanziarie	1.560,00	0.24%		0%		0%
TOTALE MISSIONE	649.760,00		556.250,00		560.400,00	

COMUNE DI TORCEGNO

DOCUMENTO UNICO DI PROGRAMMAZIONE 2025 - 2027

3.6 - SPESA PREVISTA PER LA REALIZZAZIONE DELLA MISSIONE M003
 Trasferimenti correnti

IMPIEGHI

	Anno 2025		Anno 2026		Anno 2027	
	entità	% su Tot	entità	% su Tot	entità	% su Tot
Trasferimenti correnti	13.000,00	100%	13.000,00	100%	13.000,00	100%
TOTALE MISSIONE	13.000,00		13.000,00		13.000,00	

COMUNE DI TORCEGNO

DOCUMENTO UNICO DI PROGRAMMAZIONE 2025 - 2027

3.6 - SPESA PREVISTA PER LA REALIZZAZIONE DELLA MISSIONE M004
 Altre spese in conto capitale

IMPIEGHI

	Anno 2025		Anno 2026		Anno 2027	
	entità	% su Tot	entità	% su Tot	entità	% su Tot
Acquisto di beni e servizi		0%		0%		0%
Trasferimenti correnti	14.500,00	100%	14.500,00	100%	14.500,00	100%
Investimenti fissi lordi e acquisto di terreni		0%		0%		0%
Contributi agli investimenti		0%		0%		0%
Altre spese in conto capitale		0%		0%		0%
TOTALE MISSIONE	14.500,00		14.500,00		14.500,00	

COMUNE DI TORCEGNO

DOCUMENTO UNICO DI PROGRAMMAZIONE 2025 - 2027

3.6 - SPESA PREVISTA PER LA REALIZZAZIONE DELLA MISSIONE M003
Trasferimenti correnti

IMPIEGHI

	Anno 2025		Anno 2026		Anno 2027	
	entità	% su Tot	entità	% su Tot	entità	% su Tot
Trasferimenti correnti	13.000,00	100%	13.000,00	100%	13.000,00	100%
TOTALE MISSIONE	13.000,00		13.000,00		13.000,00	

COMUNE DI TORCEGNO

DOCUMENTO UNICO DI PROGRAMMAZIONE 2025 - 2027

3.6 - SPESA PREVISTA PER LA REALIZZAZIONE DELLA MISSIONE M004
Altre spese in conto capitale

IMPIEGHI

	Anno 2025		Anno 2026		Anno 2027	
	entità	% su Tot	entità	% su Tot	entità	% su Tot
Acquisto di beni e servizi		0%		0%		0%
Trasferimenti correnti	14.500,00	100%	14.500,00	100%	14.500,00	100%
Investimenti fissi lordi e acquisto di terreni		0%		0%		0%
Contributi agli investimenti		0%		0%		0%
Altre spese in conto capitale		0%		0%		0%
TOTALE MISSIONE	14.500,00		14.500,00		14.500,00	

COMUNE DI TORCEGNO

DOCUMENTO UNICO DI PROGRAMMAZIONE 2025 - 2027

3.6 - SPESA PREVISTA PER LA REALIZZAZIONE DELLA MISSIONE M005
Altre spese in conto capitale

IMPIEGHI

	Anno 2025		Anno 2026		Anno 2027	
	entità	% su Tot	entità	% su Tot	entità	% su Tot
Imposte e tasse a carico dell'ente	350,00	4.06%		0		0
Acquisto di beni e servizi	5.100,00	59.1%		0		0
Trasferimenti correnti	3.180,00	36.85%		0		0
Spese in conto capitale		0%		0		0
Investimenti fissi lordi e acquisto di terreni		0%		0		0
Contributi agli investimenti		0%		0		0
Altre spese in conto capitale		0%		0		0
TOTALE MISSIONE	8.630,00					

COMUNE DI TORCEGNO

DOCUMENTO UNICO DI PROGRAMMAZIONE 2025 - 2027

3.6 - SPESA PREVISTA PER LA REALIZZAZIONE DELLA MISSIONE M006
Altre spese in conto capitale

IMPIEGHI

	Anno 2025		Anno 2026		Anno 2027	
	entità	% su Tot	entità	% su Tot	entità	% su Tot
Imposte e tasse a carico dell'ente	750,00	3.02%	750,00	3.29%	750,00	3.29%
Acquisto di beni e servizi	15.900,00	64.09%	13.900,00	60.94%	13.900,00	60.94%
Trasferimenti correnti	8.160,00	32.89%	8.160,00	35.77%	8.160,00	35.77%
Investimenti fissi lordi e acquisto di terreni		0%		0%		0%
Contributi agli investimenti		0%		0%		0%
Altre spese in conto capitale		0%		0%		0%
TOTALE MISSIONE	24.810,00		22.810,00		22.810,00	

COMUNE DI TORCEGNO

DOCUMENTO UNICO DI PROGRAMMAZIONE 2025 - 2027

3.6 - SPESA PREVISTA PER LA REALIZZAZIONE DELLA MISSIONE M007
Spese in conto capitale

IMPIEGHI

	Anno 2025		Anno 2026		Anno 2027	
	entità	% su Tot	entità	% su Tot	entità	% su Tot
Trasferimenti correnti	750,00	100%	750,00	100%	750,00	100%
Spese in conto capitale		0%		0%		0%
TOTALE MISSIONE	750,00		750,00		750,00	

COMUNE DI TORCEGNO

DOCUMENTO UNICO DI PROGRAMMAZIONE 2025 - 2027

3.6 - SPESA PREVISTA PER LA REALIZZAZIONE DELLA MISSIONE M008
 Altre spese in conto capitale

IMPIEGHI

	Anno 2025		Anno 2026		Anno 2027	
	entità	% su Tot	entità	% su Tot	entità	% su Tot
Investimenti fissi lordi e acquisto di terreni		0		0		0
Altre spese in conto capitale		0		0		0
TOTALE MISSIONE						

COMUNE DI TORCEGNO

DOCUMENTO UNICO DI PROGRAMMAZIONE 2025 - 2027

3.6 - SPESA PREVISTA PER LA REALIZZAZIONE DELLA MISSIONE M009
Altre spese in conto capitale

IMPIEGHI

	Anno 2025		Anno 2026		Anno 2027	
	entità	% su Tot	entità	% su Tot	entità	% su Tot
Acquisto di beni e servizi	68.160,00	53.18%	62.060,00	58.51%	62.060,00	58.51%
Trasferimenti correnti	47.000,00	36.67%	44.000,00	41.49%	44.000,00	41.49%
Spese in conto capitale		0%		0%		0%
Investimenti fissi lordi e acquisto di terreni	13.000,00	10.14%		0%		0%
Contributi agli investimenti		0%		0%		0%
Altre spese in conto capitale		0%		0%		0%
TOTALE MISSIONE	128.160,00		106.060,00		106.060,00	

COMUNE DI TORCEGNO

DOCUMENTO UNICO DI PROGRAMMAZIONE 2025 - 2027

3.6 - SPESA PREVISTA PER LA REALIZZAZIONE DELLA MISSIONE M010
 Altre spese in conto capitale

IMPIEGHI

	Anno 2025		Anno 2026		Anno 2027	
	entità	% su Tot	entità	% su Tot	entità	% su Tot
Redditi da lavoro dipendente	36.700,00	35.19%	36.700,00	49.84%	36.700,00	51.23%
Imposte e tasse a carico dell'ente	2.600,00	2.49%	2.600,00	3.53%	2.600,00	3.63%
Acquisto di beni e servizi	47.362,00	45.42%	34.342,00	46.63%	32.342,00	45.14%
Altre spese correnti		0%		0%		0%
Spese in conto capitale		0%		0%		0%
Investimenti fissi lordi e acquisto di terreni	17.625,00	16.9%		0%		0%
Altre spese in conto capitale		0%		0%		0%
TOTALE MISSIONE	104.287,00		73.642,00		71.642,00	

COMUNE DI TORCEGNO

DOCUMENTO UNICO DI PROGRAMMAZIONE 2025 - 2027

3.6 - SPESA PREVISTA PER LA REALIZZAZIONE DELLA MISSIONE M011
Contributi agli investimenti

IMPIEGHI

	Anno 2025		Anno 2026		Anno 2027	
	entità	% su Tot	entità	% su Tot	entità	% su Tot
Trasferimenti correnti	5.000,00	50%	5.000,00	100%	5.000,00	100%
Contributi agli investimenti	5.000,00	50%		0%		0%
TOTALE MISSIONE	10.000,00		5.000,00		5.000,00	

COMUNE DI TORCEGNO

DOCUMENTO UNICO DI PROGRAMMAZIONE 2025 - 2027

3.6 - SPESA PREVISTA PER LA REALIZZAZIONE DELLA MISSIONE M012
Altre spese in conto capitale

IMPIEGHI

	Anno 2025		Anno 2026		Anno 2027	
	entità	% su Tot	entità	% su Tot	entità	% su Tot
Imposte e tasse a carico dell'ente	4.400,00	21.75%	4.400,00	27.28%	4.400,00	27.28%
Acquisto di beni e servizi	11.730,00	57.98%	11.130,00	69%	11.130,00	69%
Trasferimenti correnti	4.100,00	20.27%	600,00	3.72%	600,00	3.72%
Investimenti fissi lordi e acquisto di terreni		0%		0%		0%
Contributi agli investimenti		0%		0%		0%
Altri trasferimenti in conto capitale		0%		0%		0%
Altre spese in conto capitale		0%		0%		0%
TOTALE MISSIONE	20.230,00		16.130,00		16.130,00	

COMUNE DI TORCEGNO

DOCUMENTO UNICO DI PROGRAMMAZIONE 2025 - 2027

3.6 - SPESA PREVISTA PER LA REALIZZAZIONE DELLA MISSIONE M014
Investimenti fissi lordi e acquisto di terreni

IMPIEGHI

	Anno 2025		Anno 2026		Anno 2027	
	entità	% su Tot	entità	% su Tot	entità	% su Tot
Trasferimenti correnti		0		0		0
Investimenti fissi lordi e acquisto di terreni		0		0		0
TOTALE MISSIONE						

COMUNE DI TORCEGNO

DOCUMENTO UNICO DI PROGRAMMAZIONE 2025 - 2027

3.6 - SPESA PREVISTA PER LA REALIZZAZIONE DELLA MISSIONE M015
 Acquisto di beni e servizi

IMPIEGHI

	Anno 2025		Anno 2026		Anno 2027	
	entità	% su Tot	entità	% su Tot	entità	% su Tot
Acquisto di beni e servizi	26.000,00	100%		0		0
TOTALE MISSIONE	26.000,00					

COMUNE DI TORCEGNO

DOCUMENTO UNICO DI PROGRAMMAZIONE 2025 - 2027

3.6 - SPESA PREVISTA PER LA REALIZZAZIONE DELLA MISSIONE M016
Contributi agli investimenti

IMPIEGHI

	Anno 2025		Anno 2026		Anno 2027	
	entità	% su Tot	entità	% su Tot	entità	% su Tot
Contributi agli investimenti		0		0		0
TOTALE MISSIONE						

COMUNE DI TORCEGNO

DOCUMENTO UNICO DI PROGRAMMAZIONE 2025 - 2027

3.6 - SPESA PREVISTA PER LA REALIZZAZIONE DELLA MISSIONE M017
Investimenti fissi lordi e acquisto di terreni

IMPIEGHI

	Anno 2025		Anno 2026		Anno 2027	
	entità	% su Tot	entità	% su Tot	entità	% su Tot
Trasferimenti correnti	1.800,00	100%	1.800,00	100%	1.800,00	100%
Investimenti fissi lordi e acquisto di terreni		0%		0%		0%
TOTALE MISSIONE	1.800,00		1.800,00		1.800,00	

COMUNE DI TORCEGNO

DOCUMENTO UNICO DI PROGRAMMAZIONE 2025 - 2027

3.6 - SPESA PREVISTA PER LA REALIZZAZIONE DELLA MISSIONE M020
Altre spese correnti

IMPIEGHI

	Anno 2025		Anno 2026		Anno 2027	
	entità	% su Tot	entità	% su Tot	entità	% su Tot
Altre spese correnti	9.957,00	100%	7.957,00	100%	7.957,00	100%
TOTALE MISSIONE	9.957,00		7.957,00		7.957,00	

COMUNE DI TORCEGNO

DOCUMENTO UNICO DI PROGRAMMAZIONE 2025 - 2027

3.6 - SPESA PREVISTA PER LA REALIZZAZIONE DELLA MISSIONE M050
Rimborso mutui e altri finanziamenti a medio lungo termine

IMPIEGHI

	Anno 2025		Anno 2026		Anno 2027	
	entità	% su Tot	entità	% su Tot	entità	% su Tot
Rimborso mutui e altri finanziamenti a medio lungo termine	4.704,00	100%	4.704,00	100%	4.704,00	100%
TOTALE MISSIONE	4.704,00		4.704,00		4.704,00	

COMUNE DI TORCEGNO

DOCUMENTO UNICO DI PROGRAMMAZIONE 2025 - 2027

3.6 - SPESA PREVISTA PER LA REALIZZAZIONE DELLA MISSIONE M060
Chiusura Anticipazioni ricevute da istituto tesoriere/cassiere

IMPIEGHI

	Anno 2025		Anno 2026		Anno 2027	
	entità	% su Tot	entità	% su Tot	entità	% su Tot
Chiusura Anticipazioni ricevute da istituto tesoriere/cassiere	200.000,00	100%	200.000,00	100%	200.000,00	100%
TOTALE MISSIONE	200.000,00		200.000,00		200.000,00	

E) PIANO DELLE ALIENAZIONI E DELLA VALORIZZAZIONE DEI BENI PATRIMONIALI

L'art 8 della L.P 27/2010, comma 3 quater stabilisce che, per migliorare i risultati di bilancio e ottimizzare la gestione del loro patrimonio, gli enti locali approvano dei programmi di alienazione di beni immobili inutilizzati o che non si prevede di utilizzare nel decennio successivo. In alternativa all'alienazione, per prevenire incidenti, per migliorare la qualità del tessuto urbanistico e per ridurre i costi di manutenzione, i comuni e le comunità possono abbattere gli immobili non utilizzati.

Per i fini di pubblico interesse gli immobili possono essere anche ceduti temporaneamente in uso a soggetti privati oppure concessi a privati o per attività finalizzate a concorrere al miglioramento dell'economia locale, oppure per attività miste pubblico – private.

Anche la L.P 23/90, contiene alcune disposizioni volte alla valorizzazione del patrimonio immobiliare pubblico, disciplinando le diverse fattispecie: in particolare il comma 6-ter dell'art- 38 della legge 23/90 prevede che: *“Gli enti locali possono cedere a titolo gratuito alla Provincia, in proprietà o in uso, immobili per essere utilizzati per motivi di pubblico interesse, in relazione a quanto stabilito da protocolli di intesa, accordi di programma e altri strumenti di cooperazione istituzionale, e nell'ambito dell'esercizio delle competenze relative ai percorsi di istruzione e di formazione del secondo ciclo e di quelle relative alle infrastrutture stradali. In caso di cessione in uso la Provincia può assumere anche gli oneri di manutenzione straordinaria e quelli per interventi di ristrutturazione e ampliamento. Salvo diverso accordo con l'ente locale, gli immobili ceduti in proprietà non possono essere alienati e, se cessa la destinazione individuata nell'atto di trasferimento, sono restituiti a titolo gratuito all'ente originariamente titolare. In relazione a quanto stabilito da protocolli di intesa, accordi di programma e altri strumenti di cooperazione istituzionale, gli enti locali, inoltre, possono cedere in uso a titolo gratuito beni mobili e immobili del proprio patrimonio ad altri enti locali, per l'esercizio di funzioni di competenza di questi ultimi”*.

Il Protocollo di intesa in materia di finanza locale per il 2017 prevedeva che vengano eliminati sia il divieto di acquisto di immobili a titolo oneroso previsto dall'art. 4 bis, comma 3, della legge finanziaria provinciale 27.12.2010, n. 27, sia i limiti alla spesa per acquisto di autovetture e arredi previsti dall'art. 4 bis, comma 5.

Al fine di procedere al riordino, gestione e valorizzazione del proprio patrimonio immobiliare l'ente, ha individuato, redigendo apposito elenco individuato negli inventari, i singoli immobili di proprietà dell'ente. Tra questi ha individuato quelli appartenenti al demanio, al patrimonio indisponibile e al patrimonio disponibile.

La ricognizione degli immobili è operata sulla base, e nei limiti, della documentazione esistente presso i propri archivi e uffici.

All'interno del patrimonio immobiliare dell'Amministrazione, come da inventari dei beni demaniali, l'ente non ha ancora tracciato un percorso di riconoscimento e valorizzazione del proprio patrimonio.

ALIENAZIONI/PERMUTE BENI MOBILI	VALORE A BILANCIO		
	2025	2026	2027
ALIENAZIONE MOBILI			
ALIENAZIONE BENI IMMOBILI			
PERMUTE			

F) OBIETTIVI DEL GRUPPO AMMINISTRAZIONE PUBBLICA (G.A.P.)

La definizione del gruppo amministrazione pubblica è fornita nel paragrafo 2 del principio del bilancio consolidato 4/4 allegato al D.lgs. 118/2011 (modificato con il recente decreto correttivo del MEF dell'11 agosto 2017), che di seguito si riporta:

“Il termine “gruppo amministrazione pubblica” comprende gli enti e gli organismi strumentali, le società controllate e partecipate da un’amministrazione pubblica come definito dal presente decreto. La definizione del gruppo amministrazione pubblica fa riferimento ad una nozione di controllo di “diritto”, di “fatto” e “contrattuale”, anche nei casi in cui non è presente un legame di partecipazione, diretta o indiretta, al capitale delle controllate ed a una nozione di partecipazione.

Costituiscono componenti del “gruppo amministrazione pubblica”:

1) gli organismi strumentali dell’amministrazione pubblica capogruppo come definiti dall’articolo 1 comma 2, lettera b) del presente decreto, in quanto trattasi delle articolazioni organizzative della capogruppo stessa e, di conseguenza, già compresi nel rendiconto consolidato della capogruppo. Rientrano all’interno di tale categoria gli organismi che sebbene dotati di una propria autonomia contabile sono privi di personalità giuridica;

2) gli enti strumentali dell’amministrazione pubblica capogruppo, intesi come soggetti, pubblici o privati, dotati di personalità giuridica e autonomia contabile. A titolo esemplificativo e non esaustivo, rientrano in tale categoria le aziende speciali, gli enti autonomi, i consorzi, le fondazioni;

2.1) gli enti strumentali controllati dell’amministrazione pubblica capogruppo, come definiti dall’art. 11-ter, comma 1, costituiti dagli enti pubblici e privati e dalle aziende nei cui confronti la capogruppo:

a) ha il possesso, diretto o indiretto, della maggioranza dei voti esercitabili nell’ente o nell’azienda;

b) ha il potere assegnato da legge, statuto o convenzione di nominare o rimuovere la maggioranza dei componenti degli organi decisionali, competenti a definire le scelte strategiche e le politiche di settore, nonché a decidere in ordine all’indirizzo, alla pianificazione ed alla programmazione dell’attività di un ente o di un’azienda;

c) esercita, direttamente o indirettamente la maggioranza dei diritti di voto nelle sedute degli organi decisionali, competenti a definire le scelte strategiche e le politiche di settore, nonché a decidere in ordine all’indirizzo, alla pianificazione ed alla programmazione dell’attività dell’ente o dell’azienda;

d) ha l’obbligo di ripianare i disavanzi nei casi consentiti dalla legge, per percentuali superiori alla quota di partecipazione;

e) esercita un’influenza dominante in virtù di contratti o clausole statutarie, nei casi in cui la legge consente tali contratti o clausole. L’influenza dominante si manifesta attraverso clausole contrattuali che incidono significativamente sulla gestione dell’altro contraente (ad esempio l’imposizione della tariffa minima, l’obbligo di fruibilità pubblica del servizio, previsione di agevolazioni o esenzioni) che svolge l’attività prevalentemente nei confronti dell’ente controllante. I contratti di servizio pubblico e di concessione stipulati con enti o aziende, che svolgono prevalentemente l’attività oggetto di tali contratti presuppongono l’esercizio di influenza dominante.

L’attività si definisce prevalente se l’ente controllato abbia conseguito nell’anno precedente ricavi e proventi riconducibili all’amministrazione pubblica capogruppo superiori all’80% dei ricavi complessivi.

Non sono comprese nel perimetro di consolidamento gli enti e le aziende per i quali sia stata avviata una procedura concorsuale, mentre sono compresi gli enti in liquidazione.

2.2) gli enti strumentali partecipati di un’amministrazione pubblica, come definiti dall’articolo 11-ter, comma 2, costituiti dagli enti pubblici e privati e dalle aziende nei cui confronti la capogruppo ha una partecipazione in assenza delle condizioni di cui al punto 2.

3) le società, intese come enti organizzati in una delle forme societarie previste dal codice civile Libro V, Titolo V, Capi V, VI e VII (società di capitali), o i gruppi di tali società nelle quali l’amministrazione esercita il controllo o detiene una partecipazione. In presenza di gruppi di società che redigono il bilancio consolidato, rientranti nell’area di consolidamento dell’amministrazione come di seguito descritta, oggetto del consolidamento sarà il bilancio consolidato del gruppo. Non sono comprese nel perimetro di consolidamento le società per le quali sia stata avviata una procedura concorsuale, mentre sono comprese le società in liquidazione;

3.1) le società controllate dall’amministrazione pubblica capogruppo, nei cui confronti la capogruppo:

a) ha il possesso, diretto o indiretto, anche sulla scorta di patti parasociali, della maggioranza dei voti esercitabili nell'assemblea ordinaria o dispone di voti sufficienti per esercitare una influenza dominante sull'assemblea ordinaria;

b) ha il diritto, in virtù di un contratto o di una clausola statutaria, di esercitare un'influenza dominante, quando la legge consente tali contratti o clausole. L'influenza dominante si manifesta attraverso clausole contrattuali che incidono significativamente sulla gestione dell'altro contraente (ad esempio l'imposizione della tariffa minima, l'obbligo di fruibilità pubblica del servizio, previsione di agevolazioni o esenzioni) che svolge l'attività prevalentemente nei confronti dell'ente controllante. I contratti di servizio pubblico e di concessione stipulati con società, che svolgono prevalentemente l'attività oggetto di tali contratti presuppongono l'esercizio di influenza dominante.

L'attività si definisce prevalente se la società controllata abbia conseguito nell'anno precedente ricavi a favore dell'amministrazione pubblica capogruppo superiori all'80% dell'intero fatturato. In fase di prima applicazione del presente decreto, con riferimento agli esercizi 2015 – 2017, non sono considerate le società quotate e quelle da esse controllate ai sensi dell'articolo 2359 del codice civile. A tal fine, per società quotate si intendono le società emittenti strumenti finanziari quotati in mercati regolamentati.

3.2) le società partecipate dell'amministrazione pubblica capogruppo, costituite dalle società a totale partecipazione pubblica affidatarie dirette di servizi pubblici locali della regione o dell'ente locale indipendentemente dalla quota di partecipazione. A decorrere dal 2019, con riferimento all'esercizio 2018 la definizione di società partecipata è estesa alle società nelle quali la regione o l'ente locale, direttamente o indirettamente, dispone di una quota significativa di voti, esercitabili in assemblea, pari o superiore al 20 per cento, o al 10 per cento se trattasi di società quotata.

Ai fini dell'inclusione nel gruppo dell'amministrazione pubblica non rileva la forma giuridica né la differente natura dell'attività svolta dall'ente strumentale o dalla società.”.

G)PIANO TRIENNALE DI RAZIONALIZZAZIONE E RIQUALIFICAZIONE DELLA SPESA (ART. 2 COMMA 594 LEGGE 244/2007)

La legge 244/2007 all'art. 2 comma 594 dispone che "ai fini del contenimento delle spese di funzionamento delle proprie strutture le Amministrazioni Pubbliche di cui all'art. 1 comma 2 del D.Lgs. 165/2001 adottano i piani triennali per l'individuazione di misure finalizzate alla razionalizzazione dell'utilizzo di dotazioni strumentali, anche informatiche, che corredano le stazioni di lavoro nell'automazione dell'ufficio, delle autovetture di servizio, attraverso il ricorso, previa verifica di fattibilità, a mezzi alternativi di trasporto, anche cumulativo, dei beni immobili ad uso abitativo o di servizio con esclusione dei beni infrastrutturali.

L'art. 16 del Decreto Legge n. 98/2011, convertito nella legge 111/2011 prevede inoltre che le amministrazioni di cui all'art. 1 comma 2 del Dlgs 165/2001 possono adottare entro il 31 marzo di ogni anno piani triennali di razionalizzazione e riqualificazione della spesa, di riordino e ristrutturazione amministrativa, di semplificazione e digitalizzazione, di riduzione dei costi della politica e di funzionamento, ivi compresi gli appalti di servizio, gli affidamenti alle partecipate ed il ricorso alle consulenze attraverso persone giuridiche.

Detti piani, da aggiornare annualmente indicano la spesa sostenuta a legislazione vigente per ciascuna delle voci di spesa interessate e i correlati obiettivi in termini fisici e finanziari.

Le eventuali economie aggiuntive effettivamente realizzate rispetto a quelle già previste dalla normativa vigente a seguito dell'attuazione dei suddetti piani possono essere utilizzate annualmente nell'importo massimo del 50 per cento per la contrattazione integrativa. La restante quota rappresenta un'economia di bilancio.

Il Comune di Torcegno non ha attualmente adottato alcun provvedimento di razionalizzazione delle spese oggetto della Legge 244/2007 all'art. 2 comma 594.

Le spese oggetto di razionalizzazione secondo la Legge 244/2007 all'art. 2 comma 594 stanziare nel Bilancio di Previsione del Comune di Torcegno, sono previste per lo stretto necessario al corretto funzionamento di uffici e servizi nonché per il mantenimento del livello qualitativo dei servizi offerti.

H) CONTABILITA' ECONOMICO - PATRIMONIALE

Visto che il comma 2 dell'art. 232 del D.lgs. 267/2000, come modificato dall'art. 57, comma 2-ter, lett. a) e b), D.L. 26 ottobre 2019, n. 124, convertito, con modificazioni, dalla L. 19 dicembre 2019, n. 157 recita:

“2. Gli enti locali con popolazione inferiore a 5.000 abitanti possono non tenere la contabilità economico-patrimoniale. Gli enti locali che optano per la facoltà di cui al primo periodo allegano al rendiconto una situazione patrimoniale al 31 dicembre dell'anno precedente redatta secondo lo schema di cui all'allegato n. 10 al decreto legislativo 23 giugno 2011, n. 118, e con modalità semplificate individuate con decreto del Ministero dell'economia e delle finanze, di concerto con il Ministero dell'interno e con la Presidenza del Consiglio dei ministri - Dipartimento per gli affari regionali, da emanare entro il 31 ottobre 2019, anche sulla base delle proposte formulate dalla Commissione per l'armonizzazione degli enti territoriali, istituita ai sensi dell'articolo 3-bis del citato decreto legislativo n. 118 del 2011.”, il Comune di Torcegno, con deliberazione del Consiglio comunale n. 09 dd.10/06/2020, ha deciso di avvalersi della facoltà di non tenere la contabilità economico-patrimoniale.

L'Ente allegherà, a partire dal rendiconto 2020, una situazione patrimoniale semplificata al 31 dicembre dell'anno di riferimento, redatta secondo lo schema di cui all'allegato n. 10 al decreto legislativo 23 giugno 2011, n. 118 e con le modalità semplificate definite dall'allegato A al decreto ministeriale 11 novembre 2019.

I) PIANO DI MIGLIORAMENTO

Nel periodo 2012-2019 la riqualificazione della spesa corrente è stata inserita all'interno del processo di bilancio con l'assegnazione di obiettivi di risparmio di spesa ai singoli enti locali da raggiungere entro i termini e con le modalità definite con successive delibere della Giunta provinciale (c.d. piano di miglioramento).

Alla luce dei risultati conseguiti in tale periodo, con il Protocollo d'intesa in materia di finanza locale per il 2020 si è concordato di proseguire nell'azione di riqualificazione della spesa anche negli esercizi 2020-2024 assumendo come principio guida la salvaguardia del livello di spesa corrente raggiunto nel 2019 nella Missione 1, declinato in modo differenziato a seconda che il comune abbia o meno conseguito l'obiettivo di riduzione della spesa.

L'emergenza sanitaria da COVID-19 e le sue conseguenze, non ancora interamente valutabili, in termini di impatto finanziario sui bilanci comunali ha determinato la sospensione per gli esercizi 2020 e 2021 della definizione degli obiettivi di qualificazione della spesa dei comuni trentini.

Resta comunque ferma l'applicazione delle disposizioni che recano vincoli alla spesa relativamente all'assunzione di personale, come specificati nel paragrafo precedente.

Per quanto riguarda il piano di miglioramento 2012-2019 l'obiettivo fissato dalla PAT non è stato raggiunto.

Il PFL 2025 non ha introdotto alcuna novità in merito.

J) RISORSE PNRR

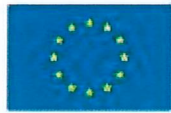

Finanziato
dall'Unione europea
NextGenerationEU

L'attuazione degli interventi programmati nell'ambito del Piano Nazionale di Ripresa e Resilienza edel suo connesso Fondo Complementare costituisce una occasione unica ed irrinunciabile per la promozione delle strategie di riforma che necessariamente devono veder coinvolti quali attuatori prioritari ed attori di primo piano i Comuni anche della provincia di Trento.

La valenza delle risorse in gioco è ben rappresentata dal valore di quelle che dovrebbero essere le risorse per investimenti la cui realizzazione dovrà essere assegnata a livello nazionale ai Comuni.

In ragione del quadro speciale di autonomia, anche finanziaria, di cui gode la Provincia autonoma di Trento, nell'ambito dell'ordinamento giuridico statutario, con particolare riferimento alla competenza in materia di finanza locale, risulta indispensabile che il ruolo assegnato ai Comuni trentini venga accompagnato e coordinato dagli Organi di rappresentanza dei medesimi e dalla stessa Provincia autonoma di Trento, in un rapporto di collaborazione istituzionale leale ed efficace, anche al fine di supportare la partecipazione all'utilizzo delle risorse potenzialmente disponibili da parte di tutte le Amministrazioni locali, anche quelle di minori dimensioni.

Si prevede quindi la costituzione di un gruppo permanente paritetico di coordinamento, tra tecnici dell'Unità di Missione strategica coordinamento enti locali, politiche territoriali e della montagna e tecnici designati dal Consiglio delle autonomie locali.

Il gruppo di lavoro si occuperà quindi di:

- vigilare affinché nei bandi di prossima emanazione da parte delle Amministrazioni centrali competenti si tenga conto dello specifico quadro di riferimento ordinamentale della Provincia autonoma di Trento riconoscendo la facoltà rimessa anche alla medesima Provincia autonoma di Trento di proporre azioni progettuali in nome e per conto ed in networking con i Comuni trentini;
- individuare tempestivamente i citati bandi che saranno emanati dalle singole Amministrazioni centrali in ambito PNRR e Fondo Complementare ed attivare delle analisi preliminari di verifica delle necessità dei territori e gli interessi espressi o potenzialmente esprimibili dai singoli Comuni o da reti/network degli stessi Comuni;
- supportare, qualora richiesto, la progettazione di interventi con elevati profili di qualità ed impatto atteso che vadano ad incidere sui singoli territori, da attuare dai Comuni interessati;
- presentare, qualora richiesto dal comune interessato, le azioni progettuali definite ed accompagnarne l'istruttoria e la negoziazione, con le risorse professionali adeguate;
- garantire che i singoli interventi vengano attuati dalle Amministrazioni Comunali interessate, garantendo loro supporto ed accompagnamento nelle fasi soprattutto pertinenti al rispetto dei vincoli inseriti nei singoli bandi e nel quadro del PNRR;
- garantire il monitoraggio in itinere delle azioni realizzate;
- curare la certificazione degli interventi realizzati, in sinergia con le Amministrazioni comunali esecutrici;
- eseguire le azioni di valutazione delle realizzazioni, dei risultati e degli impatti sia sotto il profilo quantitativo che qualitativo.

Tale gruppo si avvale anche delle risorse professionali degli esperti messi a disposizione nell'ambito del citato PNRR, ai sensi dell'articolo 9 comma 1 del DL 80/2021, tenuto conto della programmazione della propria attività e dei vincoli previsti per la progettazione e l'attuazione degli interventi comunali.

Il Comune di Torcegno si impegnerà, in sede di stanziamento a bilancio delle eventuali future entrate e spese, a valutare la sostenibilità degli oneri di gestione degli interventi da realizzare, con riguardo alle risorse di parte corrente disponibili per gli anni a venire.

Di seguito gli interventi finanziati con PNRR attualmente in essere.

CAP. spesa	CAP. entrata	INTERVENTO	Nome progetto o CUP	Supporto tecnico	Missione	Componente	Linea d'intervento	Importo	Fase di attuazione	SOSTENIBILITA' ONERI ANNI SEGUENTI	ADEGUATEZZA STRUTTURA
20181/1	1800/1	SPID / CIE	J31F22002560006	TRENTINO DIGITALE SPA	1	1	INVESTIMENTO - Digitalizzazione della PA 1.4.4 -Next Generation Eu	14.000,00	ATTUAZIONE	ENTRATE CORRENTI	SI - GESTIONE ESTERNA
20181/5	1800/5	ESPERIENZA DEL CITTADINO NEI SERVIZI PUBBLICI - COMUNI APRILE 2022	J31F22001460006	CONSORZIO COMUNI TARENTINI	1	1	INVESTIMENTO - Digitalizzazione della PA 1.4.1 -Next Generation Eu	79.922,00	CONCLUSO	ENTRATE CORRENTI	SI - GESTIONE ESTERNA
10185/6	205/6	SPOSTAMENTO IN CLOUD	J31C22001280006	TRENTINO DIGITALE SPA e GISCO SRL	1	1	INVESTIMENTO - Digitalizzazione della PA 1.2 -Next Generation Eu	41.277,00	ATTUAZIONE	ENTRATE CORRENTI	SI - GESTIONE ESTERNA
20181/7	1800/7	ESTENSIONE UTILIZZO PIATTAFORMA APP IO	J31F22002960006	/	1	1	INVESTIMENTO - Digitalizzazione della PA 1.4.3 -Next Generation Eu	5.103,00	PREVISTO A BILANCIO 2024	ENTRATE CORRENTI	SI - GESTIONE ESTERNA
21040/1	1800/8	RIQUALIFICAZIONE/RICONVERSIONE EX SCUOLA ELEMENTARE A CENTRO DISABILI	C44H22000500006	PAT in qualità di ambito unico per i progetti previsti dall'avviso. Capofila Comunità Valsugana e Tesino	5	2	INVESTIMENTO - Percorsi di autonomia per persone con disabilità 1.2	170.574,90	ATTUAZIONE	FONDI PROPRI PARTE CAPITALE/ENTRATE CORRENTI	SI - GESTIONE ESTERNA
20181/8	1800/80	PIATTAFORMA DIGITALE NAZIONALE DEI DATI - PDND	J51F22010040006	CONSORZIO COMUNI TARENTINI	1	1	INVESTIMENTO - Dati e interoperabilità 1.3.1 -Next GenerationEU	10.172,00	ATTUAZIONE	ENTRATE CORRENTI	SI - GESTIONE ESTERNA
20181/9	1800/9	ADOZIONE APP IO - COMUNI NOVEMBRE 2023	J31F24000120006	/	1	1	INVESTIMENTO - Digitalizzazione della PA 1.4.3 -Next Generation Eu	2.673,00	PREVISTO A BILANCIO 2024	ENTRATE CORRENTI	SI - GESTIONE ESTERNA
20181/10	1800/10	Avviso Misura 1.4.5 "Piattaforma Notifiche Digitali" - SEND - Comuni (maggio 2024)	J31F22005160002	/	1	4	INVESTIMENTO - Digitalizzazione della PA 1.4.5 -Next Generation Eu	23.147,00	PREVISTO A BILANCIO 2025	ENTRATE CORRENTI	SI - GESTIONE ESTERNA
20125/1	1800/30	Avviso Misura 1.4.4 - Estensione dell'utilizzo dell'anagrafe nazionale digitale (ANPR) - Adesione allo Stato Civile digitale (ANSC) - Comuni (luglio 2024)		Maggioli Spa	1	4	INVESTIMENTO - Digitalizzazione della PA 1.4.3 -Next Generation Eu	3.928,40	PREVISTO A BILANCIO 2025	ENTRATE CORRENTI	SI - GESTIONE ESTERNA

COMUNE DI TORCEGNO

**PROSPETTO INDICANTE I PROVENTI
DEI BENI DI USO CIVICO E LORO DESTINAZIONE -
TRIENNIO 2025-2027**

(Allegato al rendiconto comunale nel caso in cui l'amministrazione dei beni gravati da uso civico venga effettuata dal Comune o questi la affidi alle circoscrizioni di decentramento art. 4 - comma 6 - della L.P. n.6/2005)

codice	Descrizione della tipologia di entrata	PREVISIONI 2025	PREVISIONI 2026	PREVISIONI 2027
0000000	Avanzo di amministrazione FPV			
	TRASFERIMENTI CORRENTI			
TITOLO 2 -				
<i>Tipologia 01 01</i>				
	Contributo Provincia Autonoma di Trento Fondo specifici servizi comunali : vigilanza boschiva			
	Contributo Provincia Autonoma di Trento per spese fatturazione legname			
	Contributo Provincia Autonoma di Trento per utilizzazioni boschive			
	Contributi e trasferimenti da Comuni e Unioni di Comuni			
	Contributi da Comune per.....			
	Contributi e trasferimenti da altri Enti del settore pubblico			
	Contributi da altri Enti per.....			
	Trasferimenti per funzioni nel campo.....			
	ENTRATE EXTRATRIBUTARIE			
TITOLO 3 -				
<i>Tipologia 01 03</i>				
	Proventi dalla gestione dei fabbricati			
	Canone di concessione di fabbricati			
	Proventi dalla gestione dei terreni			
	Canone di concessione di fondi rustici			
<i>Tipologia 01 01</i>				
	Proventi dalla gestione dei boschi			
	Taglio ordinario boschi	75.004,00	51.004,00	53.154,00
	Recupero spese fatturazione legname			
	Proventi diversi derivanti dalla gestione del patrimonio			
	Proventi dalla gestione delle cave			
	Corrispettivo per l'esercizio dell'uso civico			
<i>Tipologia 03 00</i>				
	Interessi attivi su depositi e valori mobiliari da altri Enti del settore pubblico (amministrazioni locali)			
	Interessi attivi			
	Interessi attivi su depositi e valori mobiliari da altri soggetti			
	Interessi attivi			
<i>Tipologia 05 00</i>				
	Concorsi e rimborsi relativi a funzioni generali di amministrazione, di gestione e di controllo			
	Concorsi e rimborsi vari			
	ENTRATE IN CONTO CAPITALE			
TITOLO 4 -				
<i>Tipologia 2 01</i>				
	Contributi agli investimenti da Amministrazioni locali			
	Contributo P.A.T. per strade forestali			
	Contributo P.A.T. per piano economico silvo-pastorale			
	Contributo P.A.T. per ristrutturazione edifici			
	Altri contributi P.A.T.....(specificare)			
	Trasferimenti di capitale da Comuni e da Unione di Comuni			
	Contributi da Comune per.....			
	Trasferimenti di capitale da altri Enti del settore pubblico			
	Contributi da altri Enti per.....			
	Trasferimenti di capitale da altri soggetti			
	Trasferimenti di capitale da altri soggetti			
<i>Tipologia 4 00</i>				
	Alienazione beni mobili			
	Alienazione di beni mobili			
	Alienazione beni immobili			
	Alienazione di beni immobili			
	Alienazioni di diritti reali			
	Alienazione di diritti reali			
	Alienazione di beni patrimoniali diversi			
	Taglio straordinario di boschi			
	ENTRATE DA RIDUZIONE DI ATTIVITA' FINANZIARIE			
TITOLO 5 -				
<i>Tipologia 1 00</i>				
	Alienazione di attività finanziarie			
	Alienazione valori mobiliari			
	ACCENSIONE DI PRESTITI			
TITOLO 6 -				
<i>Tipologia 02.02</i>				
	Anticipazioni a titolo oneroso da Amministrazioni Locali			
	Anticipazioni a titolo non oneroso da Amministrazioni Locali (rimborsabile entro 5 anni)			
<i>Tipologia 03.01</i>				
	Accensione mutui e altri finanziamenti a medio - lungo termine da Regioni Province Autonome			
	Finanziamenti a medio lungo termine da Provincia autonoma (qualora superiore a 5 anni anni)			
	TOTALE COMPLESSIVO	75.004,00	51.004,00	53.154,00

Missione 01		PREVISIONI 2024	PREVISIONI 2025	PREVISIONI 2026
Programma 01 05	Gestione dei beni demaniali e patrimoniali			
	Spese correnti			
TITOLO 1 -				
macroaggregato 01	Redditi da lavoro dipendente			
	Retribuzione lorda inerente al personale adibito alla gestione di beni gravati da uso civico			
			
			
macroaggregato 02	Imposte e tasse			
	Imposte e tasse			
macroaggregato 03	Acquisto di beni e servizi			
	Acquisto carburanti e /o.....			
	Spese contrattuali a carico dell'ente			
	Spese per la fatturazione del legname			
	Manutenzione ordinaria della viabilità			
	Manutenzione ordinaria di altri beni			
	Spese tecniche			
	Utenze			
macroaggregato 04	Trasferimenti correnti			
	Spesa per adesione alla gestione associata del servizio di vigilanza boschiva	9.000,00	9.000,00	9.000,00
	Spesa per adesione all'Associazione foreste - Intervento 19	0,00	0,00	0,00
	Contributi a Consorzi di bonifica o miglioramento fondiario	0,00	0,00	7.000,00
	Versamenti alla Provincia per.....			
macroaggregato 10	Altre spese correnti			
	Accantonamento miglioie boschive su provento tagli ordinari	6.000,00	3.000,00	3.000,00
	Assicurazioni			
	Quota risorse rendita beni gravati da uso civico destinata al finanziamento di servizi pubblici e di attività di interesse comunale (articolo 10 L.P.14.06.2005 n. 6)	60.004,00	39.004,00	34.154,00
TITOLO 2 -	Spese in conto capitale			
macroaggregato 02	Investimenti fissi lordi e acquisto di terreni			
	<i>(per la quota inerente la gestione di beni gravati da uso civico)</i>			
	Acquisto di beni ed attrezzature			
	Manutenzione straordinaria di beni ed automezzi			
	Spese per acquisto di beni immobili			
	Interventi su viabilità			
	Manutenzione straordinaria di beni immobili			
	Spese fatturazione per taglio straordinario di boschi			
	Incarichi professionali esterni (spesa per la revisione piano di assestamento beni silvo pastorali)			
TITOLO 3 -	Spese per incremento attività finanziarie			
macroaggregato 01	Acquisizione di attività finanziarie			
TITOLO 4 -	Rimborso prestiti			
	Chiusura anticipazioni a titolo non oneroso			
	Rimborso di anticipazioni per le utilizzazioni boschive (fino a 5 anni) NON A TITOLO ONEROSO			
	Rimborso di quota di capitale di mutui o prestiti			
	Rimborso alla Provincia di anticipazioni superiori a 5 anni per			
	Quota risorse rendita beni gravati da uso civico destinata al finanziamento di spese di investimento del comune (articolo 10 L.P. 14.06.2005 n. 6)			
	TOTALE COMPLESSIVO	75.004,00	51.004,00	53.154,00